

---

招商和惠养老目标日期 2045 五年持有期混  
合型发起式基金中基金 (FOF) 更新的招募  
说明书 (二零二五年第一号)

基金管理人：招商基金管理有限公司

基金托管人：中国银行股份有限公司

截止日：2025 年 2 月 24 日

## 重要提示

招商和惠养老目标日期 2045 五年持有期混合型发起式基金中基金 (FOF) (以下简称“本基金”) 经中国证券监督管理委员会 2022 年 8 月 19 日《关于准予招商和惠养老目标日期 2045 五年持有期混合型发起式基金中基金 (FOF) 注册的批复》(证监许可〔2022〕1890 号) 注册公开募集。本基金的基金合同于 2023 年 3 月 7 日正式生效。本基金为契约型开放式。

招商基金管理有限公司(以下称“本基金管理人”或“管理人”) 保证招募说明书的内容真实、准确、完整。本招募说明书经中国证监会注册, 中国证监会对基金募集的注册并不表明其对本基金的投资价值和市场前景做出实质性判断或保证, 也不表明投资于本基金没有风险。投资者应当认真阅读基金招募说明书、基金合同、基金产品资料概要等信息披露文件, 自主判断基金的投资价值, 自主做出投资决策, 自行承担投资风险。

基金管理人依照恪尽职守、诚实信用、谨慎勤勉的原则管理和运用基金财产, 但不保证基金一定盈利, 也不保证最低收益。当投资人赎回时, 所得或会高于或低于投资人先前所支付的金额。如对本招募说明书有任何疑问, 应寻求独立及专业的财务意见。

本基金主要投资于公开募集的基金, 所投资的基金的基金净值会因为证券市场波动等因素产生波动从而影响本基金的基金净值, 投资者在投资本基金前, 应全面了解本基金的产品特性, 充分考虑自身的风险承受能力, 理性判断市场, 并承担基金投资中出现的各类风险, 包括: 证券市场风险、流动性风险、信用风险、管理风险、本基金的特定风险和其他风险等等。

本基金投资公开募集的基金, 基金不同于银行储蓄和债券等能够提供固定收益预期的金融工具, 投资于公开募集的基金既可能分享基金投资所产生的收益, 也可能承担基金投资所带来的损失。投资不同类型的基金将获得不同的收益预期, 也将承担不同程度的风险。

在极端情况下, 本基金存在无法变现持有的基金份额的可能性。

本基金的具体运作特点详见基金合同和招募说明书的约定。本基金的特有风险及一般风险详见本招募说明书的“风险揭示”部分。

本基金投资内地与香港股票市场交易互联互通机制允许买卖的规定范围内的香港联合交易所上市的股票(以下简称“港股通标的股票”)的, 会面临港股通机制下因投资环境、投资标的、市场制度以及交易规则等差异带来的特有风险, 包括港股市场股价波动较大的风险(港股市场实行 T+0 回转交易, 且对个股不设涨跌幅限制, 港股股价可能表现出比 A 股更为剧烈的股价波动)、汇率风险(汇率波动可能对基金的投资收益造成损失)、港股通机制下交易日不连贯可能带来的风险(在内地开市香港休市的情形下, 港股通不能正常交易, 港股不能及时卖出, 可能带来一定的流动性风险)等, 具体风险详见招募说明书“风险揭示”部分。

本基金可根据投资策略需要或不同配置地市场环境的变化,选择将部分基金资产投资于港股通标的股票或选择不将基金资产投资于港股通标的股票,基金资产并非必然投资港股通标的股票。

本基金的投资范围包括存托凭证,可能面临存托凭证价格大幅波动甚至出现较大亏损的风险,以及与存托凭证发行机制相关的风险。

本基金的投资范围包括债券回购,债券回购为提升基金组合收益提供了可能,但也存在一定的风险。如发生债券回购交收违约,质押券可能面临被处置的风险,因处置价格、数量、时间等的不确定,可能会给基金资产造成损失。

本基金投资资产支持证券,资产支持证券是一种债券性质的金融工具。资产支持证券的风险主要包括信用风险、利率风险、流动性风险、提前偿付风险等。请基金份额持有人关注包括投资资产支持证券可能导致的基金净值波动、流动性风险和信用风险在内的各项风险。

本基金可投资公开募集基础设施证券投资基金,具体风险详见招募说明书“风险揭示”部分。本基金根据投资策略需要或市场环境变化,可选择将部分基金资产投资于公开募集基础设施证券投资基金,但本基金并非必然投资公开募集基础设施证券投资基金。

本基金为发起式基金,《基金合同》生效之日起满三年后的对应日,若基金资产净值低于 2 亿元,《基金合同》自动终止并按其约定程序进行清算,无需召开基金份额持有人大会审议,且不得通过召开基金份额持有人大会的方式延续《基金合同》期限,投资者将面临基金合同终止的风险。

本基金中“养老”的名称不代表收益保障或其他任何形式的收益承诺,本基金不保本,可能发生亏损。

本基金在目标退休日期到期前采用目标日期策略进行资产配置;实际运作过程中将根据市场的情况适当调整目标下滑路径,实际投资运作情况可能与预设的目标下滑路径存在差异,使本基金面临实际运作情况与预设投资策略存在差异的风险。

除法律法规另有规定或基金合同另有约定外,本基金各类基金份额均设置最短持有期,在目标日期(即 2045 年 12 月 31 日)之前(含该日),本基金对投资者认购或申购的每份基金份额设定五年最短持有期限,在最短持有期内,基金管理人对投资者的相应基金份额不办理赎回及转换转出业务。因此投资者面临在最短持有期内不能赎回基金份额的风险。

当本基金持有特定资产且存在或潜在大额赎回申请时,基金管理人履行相应程序后,可以启动侧袋机制,具体详见基金合同和本招募说明书“侧袋机制”等有关章节。侧袋机制实施期间,基金管理人将对基金简称进行特殊标识,并不办理侧袋账户的申购赎回。请基金份额持有人仔细阅读相关内容并关注本基金启用侧袋机制时的特定风险。

投资者在投资本基金前,需充分了解本基金的产品特性,并承担基金投资中出现的各类风险。

投资人应当认真阅读《基金合同》、《招募说明书》、基金产品资料概要等基金法律文件,了解基金的风险收益特征,并根据自身的投资目的、投资期限、投资经验、资产状况等判断基金是否和投资人的风险承受能力相适应。

基金的过往业绩并不预示其未来表现。基金管理人所管理的其它基金的业绩并不构成对本基金业绩表现的保证。

《基金合同》生效后,基金招募说明书信息发生重大变更的,基金管理人应当在三个工作日内,更新基金招募说明书,并登载在规定网站上。基金招募说明书其他信息发生变更的,基金管理人至少每年更新一次。基金终止运作的,基金管理人可以不再更新基金招募说明书。

本次更新招募说明书所载内容截止日为 2025 年 2 月 24 日,有关财务和业绩表现数据截止日为 2024 年 12 月 31 日,财务和业绩表现数据未经审计。

本基金托管人中国银行股份有限公司已复核了本次更新的招募说明书。

## 目录

§1 绪言 .....	6
§2 释义 .....	7
§3 基金管理人 .....	13
§4 基金托管人 .....	24
§5 相关服务机构 .....	26
§6 基金的募集与基金合同的生效 .....	28
§7 基金份额的申购、赎回及转换 .....	29
§8 基金的投资 .....	42
§9 基金的业绩 .....	56
§10 基金的转型 .....	57
§11 基金的财产 .....	67
§12 基金资产估值 .....	68
§13 基金的收益与分配 .....	74
§14 基金的费用与税收 .....	76
§15 基金份额的登记 .....	79
§16 基金的会计和审计 .....	81
§17 基金的信息披露 .....	82
§18 基金持有其他基金的信息披露 .....	89
§19 侧袋机制 .....	95
§20 风险揭示 .....	98
§21 基金合同的变更、终止与基金财产的清算 .....	108
§22 基金合同的内容摘要 .....	110
§23 基金托管协议的内容摘要 .....	134
§24 对基金份额持有人的服务 .....	147
§25 其他应披露事项 .....	149
§26 招募说明书的存放及查阅方式 .....	151
§27 备查文件 .....	152

## § 1 绪言

本招募说明书依据《中华人民共和国证券投资基金法》(以下简称《基金法》)等相关法律法规和《招商和惠养老目标日期 2045 五年持有期混合型发起式基金中基金 (FOF) 基金合同》(以下简称“基金合同”)编写。

基金管理人承诺本招募说明书不存在任何虚假记载、误导性陈述或者重大遗漏,并对其真实性、准确性、完整性承担法律责任。本基金是根据本招募说明书所载明的资料申请募集的。本基金管理人没有委托或授权任何其他人提供未在本招募说明书中载明的信息,或对本招募说明书作任何解释或者说明。

本招募说明书根据本基金的基金合同编写,并经中国证监会注册。基金合同是约定基金合同当事人之间权利、义务关系的法律文件。基金投资人自依基金合同取得基金份额,即成为基金份额持有人和基金合同的当事人,其持有基金份额的行为本身即表明其对基金合同的承认和接受,并按照《基金法》、基金合同及其他有关规定享有权利、承担义务。基金投资人欲了解基金份额持有人的权利和义务,应详细查阅基金合同。

## § 2 释义

在本招募说明书中, 除非另有所指, 下列词语或简称代表如下含义:

- 1、基金或本基金: 指招商和惠养老目标日期 2045 五年持有期混合型发起式基金中基金 (FOF)
- 2、基金管理人: 指招商基金管理有限公司
- 3、基金托管人: 指中国银行股份有限公司
- 4、基金合同: 指《招商和惠养老目标日期 2045 五年持有期混合型发起式基金中基金 (FOF) 基金合同》及对基金合同的任何有效修订和补充
- 5、托管协议: 指基金管理人与基金托管人就本基金签订之《招商和惠养老目标日期 2045 五年持有期混合型发起式基金中基金 (FOF) 托管协议》及对该托管协议的任何有效修订和补充
- 6、招募说明书或本招募说明书: 指《招商和惠养老目标日期 2045 五年持有期混合型发起式基金中基金 (FOF) 招募说明书》及其更新
- 7、基金产品资料概要: 指《招商和惠养老目标日期 2045 五年持有期混合型发起式基金中基金 (FOF) 基金产品资料概要》及其更新
- 8、基金份额发售公告: 指《招商和惠养老目标日期 2045 五年持有期混合型发起式基金中基金 (FOF) 基金份额发售公告》
- 9、法律法规: 指中国现行有效并公布实施的法律、行政法规、规范性文件、司法解释、行政规章以及其他对基金合同当事人有约束力的决定、决议、通知等
- 10、《基金法》: 指 2003 年 10 月 28 日经第十届全国人民代表大会常务委员会第五次会议通过, 经 2012 年 12 月 28 日第十一届全国人民代表大会常务委员会第三十次会议修订, 自 2013 年 6 月 1 日起实施, 并经 2015 年 4 月 24 日第十二届全国人民代表大会常务委员会第十四次会议《全国人民代表大会常务委员会关于修改〈中华人民共和国港口法〉等七部法律的决定》修正的《中华人民共和国证券投资基金法》及颁布机关对其不时做出的修订
- 11、《销售办法》: 指中国证监会 2020 年 8 月 28 日颁布、同年 10 月 1 日实施的《公开募集证券投资基金销售机构监督管理办法》及颁布机关对其不时做出的修订
- 12、《信息披露办法》: 指中国证监会 2019 年 7 月 26 日颁布、同年 9 月 1 日实施的《公开募集证券投资基金信息披露管理办法》及颁布机关对其不时做出的修订
- 13、《运作办法》: 指中国证监会 2014 年 7 月 7 日颁布、同年 8 月 8 日实施的《公开募集证券投资基金运作管理办法》及颁布机关对其不时做出的修订
- 14、《基金中基金指引》: 指中国证监会 2016 年 9 月 11 日颁布并实施的《公开募集证券投资基金运作指引第 2 号-基金中基金指引》及颁布机关对其不时做出的修订

15、《流动性风险管理规定》：指中国证监会 2017 年 8 月 31 日颁布、同年 10 月 1 日实施的《公开募集开放式证券投资基金流动性风险管理规定》及颁布机关对其不时做出的修订

16、《个人养老金基金暂行规定》：指中国证监会 2022 年 11 月 4 日颁布并实施的《个人养老金投资公开募集证券投资基金业务管理暂行规定》及颁布机关对其不时做出的修订

17、个人养老金：指政府政策支持、个人自愿参加、市场化运营、实现养老保险补充功能的制度

18、中国证监会：指中国证券监督管理委员会

19、银行业监督管理机构：指中国人民银行和/或中国银行保险监督管理委员会

20、基金合同当事人：指受基金合同约束，根据基金合同享有权利并承担义务的法律主体，包括基金管理人、基金托管人和基金份额持有人

21、个人投资者：指依据有关法律法规规定可投资于证券投资基金的自然人

22、机构投资者：指依法可以投资证券投资基金的、在中华人民共和国境内合法登记并存续或经有关政府部门批准设立并存续的企业法人、事业法人、社会团体或其他组织

23、合格境外投资者：指符合《合格境外机构投资者和人民币合格境外机构投资者境内证券期货投资管理办法》及相关法律法规规定使用来自境外的资金进行境内证券期货投资的境外机构投资者，包括合格境外机构投资者和人民币合格境外机构投资者

24、投资人、投资者：指个人投资者、机构投资者、合格境外投资者和发起资金提供方以及法律法规或中国证监会允许购买证券投资基金的其他投资人的合称

25、基金份额持有人：指依基金合同和招募说明书合法取得基金份额的投资人

26、基金销售业务：指为投资人开立基金交易账户，宣传推介基金，办理基金份额发售、申购、赎回、转换、转托管、定期定额投资及提供基金交易账户信息查询等活动

27、销售机构：指招商基金管理有限公司以及符合《销售办法》和中国证监会规定的其他条件，取得基金销售业务资格并与基金管理人签订了基金销售服务协议，办理基金销售业务的机构

28、登记业务：指基金登记、存管、过户、清算和结算业务，具体内容包括投资人基金账户的建立和管理、基金份额登记、基金销售业务的确认、清算和结算、代理发放红利、建立并保管基金份额持有人名册和办理非交易过户等

29、登记机构：指办理登记业务的机构。基金的登记机构为招商基金管理有限公司或接受招商基金管理有限公司委托代为办理登记业务的机构

30、基金账户：指登记机构为投资人开立的、记录其持有的、基金管理人所管理的基金份额余额及其变动情况的账户

31、基金交易账户：指销售机构为投资人开立的、记录投资人通过该销售机构办理认购、申购、赎回、转换、转托管及定期定额投资等业务而引起的基金份额变动及结余情况的账户



32、个人养老金资金账户：指与个人养老金账户绑定，为参加人提供资金缴存、缴费额度登记、个人养老金产品投资、个人养老金支付、个人所得税税款支付、资金与相关权益信息查询等服务的账户

33、个人养老金账户：指用于登记和管理个人身份信息，并与基本养老保险关系关联，记录个人养老金缴费、投资、领取、抵扣和缴纳个人所得税等信息的账户

34、个人养老金基金：指根据《个人养老金基金暂行规定》等的有关规定，个人养老金可以投资的基金产品

35、定期支付：本基金按照基金合同的约定或相关公告的规定，定期向基金份额持有人支付一定现金的业务

36、基金合同生效日：指基金募集达到法律法规规定及基金合同规定的条件，基金管理人向中国证监会办理基金备案手续完毕，并获得中国证监会书面确认的日期

37、基金合同终止日：指基金合同规定的基金合同终止事由出现后，基金财产清算完毕，清算结果报中国证监会备案并予以公告的日期

38、基金募集期：指自基金份额发售之日起至发售结束之日止的期间，最长不得超过 3 个月

39、存续期：指基金合同生效至终止之间的不定期期限

40、工作日：指上海证券交易所、深圳证券交易所的正常交易日

41、T 日：指销售机构在规定时间受理投资人申购、赎回或其他业务申请的开放日

42、T+n 日：指自 T 日起第 n 个工作日(不包含 T 日)，n 为自然数

43、开放日：指为投资人办理基金份额申购、赎回或其他业务的工作日（若本基金参与港股通交易且该工作日为非港股通交易日，则基金管理人可根据实际情况决定本基金是否暂停申购、赎回及转换业务，具体以届时提前发布的公告为准）通常情况下，本基金在开放日接受投资人的申购申请，但对于每份基金份额，只可在该份额最短持有期届满后的下一个开放日起进行赎回

44、开放时间：指开放日基金接受申购、赎回或其他交易的时间段

45、《业务规则》：指本基金登记机构办理登记业务的相应规则

46、认购：指在基金募集期内，投资人根据基金合同和招募说明书的规定申请购买基金份额的行为

47、申购：指基金合同生效后，投资人根据基金合同和招募说明书的规定申请购买基金份额的行为

48、赎回：指基金合同生效后，基金份额持有人按基金合同和招募说明书规定的条件要求将基金份额兑换为现金的行为

49、基金转换:指基金份额持有人按照基金合同和基金管理人届时有效公告规定的条件,申请将其持有基金管理人管理的、某一基金的基金份额转换为基金管理人管理的其他基金基金份额的行为

50、转托管:指基金份额持有人在本基金的不同销售机构之间实施的变更所持基金份额销售机构的操作

51、定期定额投资计划:指投资人通过有关销售机构提出申请,约定每期申购日、扣款金额及扣款方式,由销售机构于每期约定扣款日在投资人指定银行账户内自动完成扣款及受理基金申购申请的一种投资方式

52、巨额赎回:指本基金单个开放日,基金份额净赎回申请(赎回申请份额总数加上基金转换中转出申请份额总数后扣除申购申请份额总数及基金转换中转入申请份额总数后的余额)超过上一日基金总份额的 10%

53、元:指人民币元

54、基金收益:指基金投资所得红利、股息、债券利息、买卖证券价差、银行存款利息、已实现的其他合法收入及因运用基金财产带来的成本和费用的节约

55、基金资产总值:指基金拥有的各类有价证券、基金份额、银行存款本息、基金应收款项及其他资产的价值总和

56、基金资产净值:指基金资产总值减去基金负债后的价值

57、基金份额净值:指计算日基金资产净值除以计算日基金份额总数

58、基金资产估值:指计算评估基金资产和负债的价值,以确定基金资产净值和基金份额净值的过程

59、规定媒介:指符合中国证监会规定条件的用以进行信息披露的全国性报刊及《信息披露办法》规定的互联网网站(包括基金管理人网站、基金托管人网站、中国证监会基金电子披露网站)等媒介

60、基金份额类别:本基金根据是否允许投资者通过个人养老金资金账户投资本基金将基金份额分为不同的类别:A类基金份额和Y类基金份额。各类基金份额分设不同的基金代码,并分别公布基金份额净值

61、A类基金份额:指不通过个人养老金资金账户购买的基金份额

62、Y类基金份额:指仅供个人养老金资金账户购买的基金份额

63、流动性受限资产:指由于法律法规、监管、合同或操作障碍等原因无法以合理价格予以变现的资产,包括但不限于到期日在 10 个交易日以上的逆回购与银行定期存款(含协议约定有条件提前支取的银行存款)、停牌股票、流通受限的新股及非公开发行股票、资产支持证券、因发行人债务违约无法进行转让或交易的债券等

64、目标日期：本基金的目标日期为 2045 年 12 月 31 日，随着目标日期的临近，本基金将逐步调整权益类资产与非权益类资产的配置比例，以适应投资者不同时期的风险收益偏好。目标日期之后，本基金将转型为“招商智丰混合型基金中基金 (FOF)”

65、最短持有期：在目标日期（即 2045 年 12 月 31 日）之前（含该日），本基金每份基金份额的最短持有期指从基金合同生效日（对认购份额而言，下同）、基金份额申购确认日（对申购份额而言，下同）或基金份额转换转入确认日（对转换转入份额而言，下同）起，至基金合同生效日、基金份额申购确认日或基金份额转换转入确认日五年后年度对日的前一日。相应基金份额在最短持有期内不可办理赎回及转换转出业务，最短持有期届满后的下一个工作日起可以办理赎回及转换转出业务

66、年度对日：指某一日期在后续日历年中的对应日期，若该对应日为非工作日或该日历年实际不存在对应日期的，则顺延至下一工作日

67、摆动定价机制：指当本基金遭遇大额申购赎回时，通过调整基金份额净值的方式，将基金调整投资组合的市场冲击成本分配给实际申购、赎回的投资者，从而减少对存量基金份额持有人利益的不利影响，确保投资者的合法权益不受损害并得到公平对待

68、发起资金：指用于认购发起式基金且来源于基金管理人的股东资金、基金管理人固有资金、基金管理人高级管理人员或基金经理（指基金管理人员中依法具有基金经理资格者，包括但可能不限于本基金的基金经理，下同）等人员的资金

69、发起式基金：指按照《运作办法》及中国证监会规定的条件募集、且募集资金中发起资金不少于规定金额且发起资金认购的基金份额持有期限不少于三年的基金

70、发起资金提供方：以发起资金认购本基金且承诺以发起资金认购的基金份额持有期限不少于三年的基金管理人的股东、基金管理人、基金管理人高级管理人员或基金经理等人员

71、内地与香港股票市场交易互联互通机制：指上海证券交易所、深圳证券交易所分别和香港联合交易所有限公司（以下简称“香港联合交易所”）建立技术连接，使内地和香港投资者可以通过当地证券公司或经纪商买卖规定范围内的对方交易所上市的股票。内地与香港股票市场交易互联互通机制包括沪港股票市场交易互联互通机制（以下简称“沪港通”）和深港股票市场交易互联互通机制（以下简称“深港通”）

72、港股通标的股票：指内地投资者委托内地证券公司，经由上海证券交易所、深圳证券交易所或经中国证监会认可的机构设立的证券交易服务公司，向香港联合交易所有限公司进行申报，买卖沪港通、深港通规定范围内的香港联合交易所上市的股票

73、侧袋机制：指将基金投资组合中的特定资产从原有账户分离至专门账户进行处置清算，目的在于有效隔离并化解风险，确保投资者得到公平对待，属于流动性风险管理工具。侧袋机制实施期间，原有账户称为主袋账户，专门账户称为侧袋账户

74、特定资产：包括：（一）无可参考的活跃市场价格且采用估值技术仍导致公允价值存在重大不确定性的资产；（二）按摊余成本计量且计提资产减值准备仍导致资产价值存在重大不确定性的资产；（三）其他资产价值存在重大不确定性的资产

75、不可抗力：指基金合同当事人不能预见、不能避免且不能克服的客观事件

## § 3 基金管理人

### 3.1 基金管理人概况

公司名称: 招商基金管理有限公司

注册地址: 深圳市福田区深南大道 7088 号

设立日期: 2002 年 12 月 27 日

注册资本: 人民币 13.1 亿元

法定代表人: 王小青

办公地址: 深圳市福田区深南大道 7088 号

电话: (0755) 83199596

传真: (0755) 83076974

联系人: 赖思斯

股权结构和公司沿革:

招商基金管理有限公司于 2002 年 12 月 27 日经中国证监会证监基金字[2002]100 号文批准设立, 是中国第一家中外合资基金管理公司。目前公司注册资本为人民币十三亿一千万  
元 (RMB1,310,000,000 元), 股东及股权结构为: 招商银行股份有限公司 (以下简称“招商  
银行”) 持有公司全部股权的 55%, 招商证券股份有限公司 (以下简称“招商证券”) 持有  
公司全部股权的 45%。

2002 年 12 月, 公司由招商证券、ING Asset Management B.V. (荷兰投资)、中国电力  
财务有限公司、中国华能财务有限责任公司、中远财务有限责任公司共同投资组建, 成立时  
注册资本金人民币一亿元, 股东及股权结构为: 招商证券持有公司全部股权的 40%, ING Asset  
Management B.V. (荷兰投资) 持有公司全部股权的 30%, 中国电力财务有限公司、中国华能  
财务有限责任公司、中远财务有限责任公司各持有公司全部股权的 10%。

2005 年 4 月, 经公司股东会审议通过并经中国证监会批复同意, 公司注册资本金由人  
民币一亿元增加至人民币一亿六千万元, 股东及股权结构不变。

2007 年 5 月, 经公司股东会审议通过并经中国证监会批复同意, 招商银行受让中国电  
力财务有限公司、中国华能财务有限责任公司、中远财务有限责任公司及招商证券分别持有  
的公司 10%、10%、10% 及 3.4% 的股权; ING Asset Management B.V. (荷兰投资) 受让招  
商证券持有的公司 3.3% 的股权。上述股权转让完成后, 公司的股东及股权结构为: 招商银  
行持有公司全部股权的 33.4%, 招商证券持有公司全部股权的 33.3%, ING Asset Management  
B.V. (荷兰投资) 持有公司全部股权的 33.3%。同时, 公司注册资本金由人民币一亿六千万  
元增加至人民币二亿一千万万元。

2013 年 8 月, 经公司股东会审议通过并经中国证监会批复同意, ING Asset Management B.V. (荷兰投资) 将其持有的公司 21.6%股权转让给招商银行、11.7%股权转让给招商证券。上述股权转让完成后, 公司的股东及股权结构为: 招商银行持有全部股权的 55%, 招商证券持有全部股权的 45%。

2017 年 12 月, 经公司股东会审议通过并经报备中国证监会, 公司股东招商银行和招商证券按原有股权比例向公司同比例增资人民币十一亿元。增资完成后, 公司注册资本金由人民币二亿一千万元增加至人民币十三亿一千万元, 股东及股权结构不变。

公司主要股东招商银行股份有限公司成立于 1987 年 4 月 8 日。招商银行始终坚持“因您而变”的经营服务理念, 已成长为中国境内最具品牌影响力的商业银行之一。2002 年 4 月 9 日, 招商银行在上海证券交易所上市 (股票代码: 600036); 2006 年 9 月 22 日, 招商银行在香港联合交易所上市 (股份代号: 3968)。

招商证券股份有限公司是百年招商局集团旗下的证券公司, 经过多年创业发展, 已成为拥有证券市场业务全牌照的一流券商。2009 年 11 月 17 日, 招商证券在上海证券交易所上市 (代码 600999); 2016 年 10 月 7 日, 招商证券在香港联合交易所上市 (股份代号: 6099)。

公司以“为投资者创造更多价值”为使命, 秉承诚信、理性、专业、协作、成长的核心价值观, 努力成为中国资产管理行业具有差异化竞争优势、一流品牌的资产管理公司。

## 3.2 主要人员情况

### 3.2.1 董事会成员

王小青先生, 复旦大学经济学博士。1992 年 7 月至 1994 年 9 月在中国农业银行江苏省海安支行工作。1997 年 7 月至 1998 年 5 月在海通证券股份有限公司基金管理部工作。1998 年 5 月至 2004 年 4 月在中国证监会上海专员办工作。2004 年 4 月至 2005 年 4 月在天一证券有限责任公司工作。2005 年 4 月至 2007 年 8 月历任中国人保资产管理有限公司风险管理部副总经理兼组合管理部副总经理、组合管理部副总经理、组合管理部总经理。2007 年 8 月至 2020 年 3 月历任中国人保资产管理有限公司总裁助理、副总裁, 党委委员、党委副书记, 投委会主任委员等职。2020 年 3 月加入招商基金管理有限公司, 历任公司党委书记、董事、总经理、董事长等职。2021 年 9 月起兼任招商信诺人寿保险有限公司董事长。2021 年 10 月至 2023 年 7 月任招商银行股份有限公司行长助理。2021 年 11 月起兼任招商信诺资产管理有限公司董事长。2023 年 1 月起任招商银行股份有限公司党委委员。2023 年 2 月至 2024 年 10 月兼任招商银行股份有限公司深圳分行党委书记、行长。2023 年 7 月起任招商银行股份有限公司副行长。现任公司党委书记、董事长。

李俐女士, 北京大学世界经济学硕士。1994 年 7 月加入招商银行, 曾任总行统计信息中心副主任、计划财务部副总经理、资产负债管理部副总经理、全面风险管理办公室副经理

理兼操作风险管理部总经理、风险管理部副总经理、财务会计部副总经理、财务会计部总经理，兼任采购管理部总经理等职务。2023 年 11 月起任招商银行总行资产负债管理部总经理（2024 年 6 月起兼任投资管理部总经理、境外分行管理部总经理）。兼任招商永隆银行有限公司董事、招银金融租赁有限公司董事、招银国际金融控股有限公司董事、招银国际金融有限公司董事、招联消费金融股份有限公司董事、招商信诺人寿保险有限公司董事。现任公司董事。

缪新琼先生，武汉大学金融学硕士。2004 年 7 月加入招商证券，曾任青岛即墨市蓝鳌路证券营业部负责人、深圳益田路免税商务大厦证券营业部副总经理、深圳深南大道车公庙证券营业部负责人、财富管理及机构业务总部机构业务部负责人。2022 年 12 月起任招商证券财富管理及机构业务总部财富管理部负责人（2024 年 6 月起兼任财富管理与机构业务总部机构业务部负责人）。现任公司董事。

徐勇先生，复旦大学法学博士。1990 年 7 月至 1992 年 9 月在上海钢铁汽车运输股份有限公司工作。1998 年 4 月至 2009 年 3 月在上海市政府办公厅工作。2009 年 3 月至 2014 年 3 月历任中国太平洋人寿保险股份有限公司党委委员、纪委副书记，上海分公司党委书记、副总经理、总经理。2014 年 3 月至 2015 年 7 月历任太保安联健康保险股份有限公司筹备组副组长、党委委员、副总经理。2015 年 7 月至 2022 年 5 月历任长江养老保险股份有限公司党委委员、副总经理、常务副总经理、副总经理（主持工作）、党委副书记、总经理。2022 年 6 月加入招商基金管理有限公司，现任公司党委副书记、董事、总经理。

张思宁女士，中国人民银行金融研究所金融学博士研究生。1989 年 8 月至 1992 年 11 月历任中国金融学院国际金融系助教、讲师。1992 年 11 月至 2012 年 6 月历任中国证监会发行监管部副处长、处长、副主任，中国证监会上市公司监管部副主任、正局级副主任，中国证监会创业板部主任。2012 年 6 月至 2014 年 6 月任上海证监局党委书记、局长。2014 年 6 月至 2017 年 4 月历任中国证监会创新部主任、打非局局长。2017 年 5 月起任证通股份有限公司董事长。目前兼任百联集团有限公司外部董事。现任公司独立董事。

陈宏民先生，上海交通大学工学博士研究生。1982 年 9 月至 1985 年 9 月担任上海新联纺织品进出口公司职工大学教师。1991 年 3 月加入上海交通大学安泰经济与管理学院，历任讲师、副教授、教授，系主任、研究所所长、副院长。1993 年 4 月至 1994 年 6 月于加拿大不列颠哥伦比亚大学作博士后研究。2009 年 2 月至 2015 年 3 月兼任摩根士丹利华鑫基金管理有限公司独立董事。1994 年 12 月起任上海交通大学安泰经管学院教授，目前兼任上海交通大学行业研究院副院长、中国管理科学与工程学会副理事长、上海市人民政府参事、《系统管理学报》杂志主编、上海唯赛勃环保科技股份有限公司独立董事。现任公司独立董事。

梁上坤先生，南京大学会计学博士研究生。2013 年 7 月起在中央财经大学工作，曾任讲师、副教授、教授。现任中央财经大学科研处副处长，兼任常州百瑞吉生物医药股份有限公司独立董事、上海同达创业投资股份有限公司独立董事。现任公司独立董事。

### 3.2.2 监事会成员

刘杰先生，厦门大学会计系会计学博士。1999 年 7 月加入招商证券参加工作，曾任招商证券资本市场策划部总经理助理、招商局国际有限公司（现招商局港口控股有限公司）财务部副总经理及副财务总监、招商局集团有限公司财务部总经理助理、招商局金融集团有限公司财务总监，招商局仁和人寿保险股份有限公司党委委员、副总经理和财务总监。2023 年 4 月至今担任招商证券副总裁（财务负责人），2023 年 8 月至今担任招商证券董事会秘书。现任公司监事会主席。

孙智华先生，江西财经学院经济学学士学位。1994 年加入招商银行参加工作，曾任深圳宝安支行燕南支行行长、深圳分行国际业务部总经理助理、深圳分行国际业务部副总经理、深圳分行中小企业金融部负责人、深圳分行公司银行部总经理、深圳分行公司金融总部总经理、深圳分行公司金融事业部副总裁兼公司金融总部总经理、广州分行投行与金融市场总部总裁兼投资银行二部总经理、广州分行投行与金融市场总部总裁、广州分行行长助理、总行同业客户部总经理助理、总行同业客户部副总经理、总行资产负债管理部副总经理、投资管理部总经理、境外分行管理部总经理。2024 年 6 月起任招商银行总行财务会计部总经理。兼任招商信诺资产管理有限公司董事、招银网络科技（深圳）有限公司董事、深圳市银通智汇信息服务有限公司董事、招银云创信息技术有限公司董事、台州银行股份有限公司董事。现任公司监事。

马龙先生，南开大学经济学博士。2009 年 7 月至 2012 年 8 月任职于泰达宏利基金管理有限公司，曾任研究员；2012 年 11 月加入招商基金管理有限公司，历任固定收益投资部研究员、基金经理、总监助理、副总监、专业总监，现任公司首席固定收益投资官、员工监事。

詹晓波先生，四川大学工商管理硕士。2004 年 7 月至 2013 年 12 月任职于招商基金管理有限公司，历任信息技术部软件开发岗、业务助理、业务经理、高级工程师、副总监。2013 年 12 月至 2016 年 9 月任职于汇添富基金管理股份有限公司，曾任互联网金融总部副总监。2016 年 10 月加入招商基金管理有限公司，现任互联网金融发展部总监、员工监事。

何剑萍女士，华南理工大学会计学学士。2006 年 7 月加入招商基金管理有限公司，历任基金核算部助理基金会计、基金会计、副总监、专业总监，现任基金核算部总监、员工监事。

### 3.2.3 公司高级管理人员

徐勇先生，总经理，简历同上。

欧志明先生，副总经理，华中科技大学经济学及法学双学士、投资经济硕士。2002 年加入广发证券深圳业务总部任机构客户经理；2003 年 4 月至 2004 年 7 月于广发证券总部任风险控制岗从事风险管理工作；2004 年 7 月加入招商基金管理有限公司，曾任法律合规部



高级经理、副总监、总监、督察长，现任公司副总经理、首席信息官、董事会秘书，兼任招商财富资产管理有限公司董事及博时基金（国际）有限公司董事。

杨渺先生，副总经理，经济学硕士。2002 年起先后就职于南方证券股份有限公司、巨田基金管理有限公司，历任金融工程研究员、行业研究员、助理基金经理。2005 年加入招商基金管理有限公司，历任高级数量分析师、投资经理、投资管理二部(原专户资产投资部)负责人及总经理助理，现任公司副总经理。

潘西里先生，督察长，法学硕士。1998 年加入大鹏证券有限责任公司法律部，负责法务工作；2001 年 10 月加入天同基金管理有限公司监察稽核部，任职主管；2003 年 2 月加入中国证券监督管理委员会深圳监管局，历任副主任科员、主任科员、副处长及处长；2015 年加入招商基金管理有限公司，现任公司督察长。

董方先生，副总经理，工商管理硕士。曾任职于深圳市赛格东方实业发展公司和交通银行股份有限公司深圳分行。2001 年 5 月起任职于招商银行股份有限公司，曾任总行资产管理部副总经理、总行财富管理部副总经理、总行财富平台部副总经理。2023 年 8 月加入招商基金管理有限公司，现任招商基金管理有限公司党委委员、副总经理、深圳分公司和成都分公司总经理。

孙明霞女士，副总经理，工学硕士。曾在人力资源和社会保障部工作，2016 年 6 月加入招商基金管理有限公司任总经理助理，现任招商基金管理有限公司党委委员、副总经理、财务负责人、北京分公司总经理，兼任招商财富资产管理有限公司董事。

### 3.2.4 本基金基金经理介绍

杨宇女士，硕士。2011 年 4 月至 2011 年 10 月在上海朝阳永续信息技术有限公司工作，任基金研究员；2011 年 11 月至 2012 年 9 月在平安资产管理有限责任公司工作，任组合部助理组合经理；2012 年 10 月至 2013 年 5 月在中国平安保险（集团）股份有限公司工作，任投资管理中心投资经理；2013 年 5 月至 2022 年 2 月在中国平安人寿保险股份有限公司工作，任投资管理中心投资经理；2022 年 3 月加入招商基金管理有限公司资产配置与 FOF 投资部，曾任投资经理，现任招商乐颐和惠养老目标日期 2035 三年持有期混合型发起式基金中基金 (FOF) 基金经理 (管理时间：2024 年 7 月 2 日至今)、招商和惠养老目标日期 2045 五年持有期混合型发起式基金中基金 (FOF) 基金经理 (管理时间：2024 年 7 月 2 日至今)、招商和享均衡养老目标三年持有期混合型基金中基金 (FOF) 基金经理 (管理时间：2024 年 7 月 2 日至今)。

本基金历任基金经理包括：雷敏女士，管理时间为 2023 年 3 月 7 日至 2024 年 7 月 27 日。

### 3.2.5 投资决策委员会成员

公司的投资决策委员会由如下成员组成：徐勇、杨渺、王景、朱红裕、于立勇、马龙。

徐勇先生，简历同上。

杨渺先生，简历同上。

王景女士，总经理助理。

朱红裕先生，公司首席研究官。

于立勇先生，公司首席配置官兼投资管理四部部门负责人。

马龙先生，公司首席固定收益投资官。

### 3.2.6 上述人员之间均不存在近亲属关系。

## 3.3 基金管理人职责

根据《基金法》，基金管理人必须履行以下职责：

- 1、依法募集资金，办理或者委托经中国证监会认定的其他机构代为办理基金份额的发售、申购、赎回和登记事宜；
- 2、办理基金备案手续；
- 3、对所管理的不同基金财产分别管理、分别记账，进行证券投资；
- 4、按照基金合同的约定确定基金收益分配方案，及时向基金份额持有人分配收益；
- 5、进行基金会计核算并编制基金财务会计报告；
- 6、编制季度、中期和年度基金报告；
- 7、计算并公告基金净值信息，确定基金份额申购、赎回及转换价格；
- 8、办理与基金财产管理业务活动有关的信息披露事项；
- 9、按照规定召集基金份额持有人大会；
- 10、保存基金财产管理业务活动的记录、账册、报表和其他相关资料；
- 11、以基金管理人名义，代表基金份额持有人利益行使诉讼权利或者实施其他法律行为；
- 12、法律法规及中国证监会规定的和《基金合同》约定的其他职责。

## 3.4 基金管理人的承诺

1、本基金管理人承诺不得从事违反《中华人民共和国证券法》、《基金法》、《运作办法》、《销售办法》、《信息披露办法》、《流动性风险管理规定》等法律法规及规章的行为，并承诺建立健全内部控制制度，采取有效措施，防止违法行为的发生。

2、基金管理人的禁止行为：

- (1) 将其固有财产或者他人财产混同于基金财产从事证券投资;
- (2) 不公平地对待其管理的不同基金财产;
- (3) 利用基金财产或者职务之便为基金份额持有人以外的人牟取利益;
- (4) 向基金份额持有人违规承诺收益或者承担损失;
- (5) 侵占、挪用基金财产;
- (6) 泄露因职务便利获取的未公开信息, 利用该信息从事或者明示、暗示他人从事相关的交易活动;
- (7) 玩忽职守, 不按照规定履行职责;
- (8) 法律、行政法规和中国证监会规定禁止的其他行为。

3、基金管理人禁止利用基金财产从事以下投资或活动:

- (1) 承销证券;
- (2) 违反规定向他人贷款或者提供担保;
- (3) 从事承担无限责任的投资;
- (4) 向其基金管理人、基金托管人出资;
- (5) 从事内幕交易、操纵证券交易价格及其他不正当的证券交易活动;
- (6) 法律、行政法规和中国证监会规定禁止的其他活动。

基金管理人运用基金财产买卖基金管理人、基金托管人及其控股股东、实际控制人或者与其有重大利害关系的公司发行的证券或者承销期内承销的证券, 或者从事其他重大关联交易的, 应当符合基金的投资目标和投资策略, 遵循基金份额持有人利益优先原则, 防范利益冲突, 建立健全内部审批机制和评估机制, 按照市场公平合理价格执行。相关交易必须事先得到基金托管人的同意, 并按法律法规予以披露。重大关联交易应提交基金管理人董事会审议, 并经过三分之二以上的独立董事通过。基金管理人董事会应至少每半年对关联交易事项进行审查。

本基金投资基金管理人或基金管理人关联方管理基金的情况, 不属于前述重大关联交易, 但是应当按照法律法规或监管规定的要求履行信息披露义务。

法律法规或监管部门取消或变更上述禁止性规定, 如适用于本基金, 基金管理人在履行适当程序后, 则本基金投资不再受相关限制或按变更后的规定执行。

4、本基金管理人承诺加强人员管理, 强化职业操守, 督促和约束员工遵守国家有关法律、法规及行业规范, 诚实信用、勤勉尽责, 不从事以下活动:

- (1) 越权或违规经营;
- (2) 违反基金合同或托管协议;
- (3) 故意损害基金份额持有人或其他基金相关机构的合法利益;
- (4) 在向中国证监会报送的资料中弄虚作假;
- (5) 拒绝、干扰、阻挠或严重影响中国证监会依法监管;

- (6) 玩忽职守、滥用职权;
  - (7) 泄露在任职期间知悉的有关证券、基金的商业秘密, 尚未依法公开的基金投资内容、基金投资计划等信息;
  - (8) 协助、接受委托或以其它任何形式为其它组织或个人进行证券交易;
  - (9) 其他法律、行政法规以及中国证监会禁止的行为。
- 5、本基金管理人承诺履行诚信义务, 如实披露法规要求的披露内容。
- 6、基金经理承诺:
- (1) 依照有关法律、法规和基金合同的规定, 本着谨慎的原则为基金份额持有人谋取最大利益;
  - (2) 不利用职务之便为自己、其代理人、代表人、受雇人或任何第三人谋取利益;
  - (3) 不泄露在任职期间知悉的有关证券、基金的商业秘密, 尚未依法公开的基金投资内容、基金投资计划等信息;
  - (4) 不协助、接受委托或以其它任何形式为其它组织或个人进行证券交易。

### 3.5 内部控制制度

#### 1、内部控制的原则

健全性原则、有效性原则、独立性原则、相互制约原则、成本效益原则。

#### 2、内部控制的组织体系

公司的内部控制组织体系是一个权责分明、分工明确的组织结构, 以实现对公司从决策层到管理层和操作层的全面监督和控制。具体而言, 包括如下组成部分:

(1) 监事会: 监事会依照公司法和公司章程对公司经营管理活动、董事和公司管理层的行为行使监督权。

(2) 董事会风险控制委员会: 风险控制委员会作为董事会下设的专门委员会之一, 负责决定公司各项重要的内部控制制度并检查其合法性、合理性和有效性, 负责决定公司风险管理战略和政策并检查其执行情况, 审查公司关联交易和检查公司的内部审计和业务稽查情况等。

(3) 督察长: 督察长负责监督检查基金和公司运作的合法合规情况及公司内部风险控制情况, 并负责组织指导公司监察稽核工作。督察长发现基金和公司存在重大风险或隐患, 或发生督察长依法认为需要报告的其他情形以及中国证监会规定的其他情形时, 应当及时向公司董事会和中国证监会报告。

(4) 风险管理委员会: 风险管理委员会是总经理办公会下设的负责风险管理的专业委员会, 主要负责对公司经营管理中的重大问题和重大事项进行风险评估并作出决策, 并针对公司经营管理活动中发生的重大突发性事件和重大危机情况, 实施危机处理机制。

(5) 监察稽核部门: 监察稽核部门负责对公司内部控制制度和风险管理政策的执行情况进行合规性监督检查, 向公司风险管理委员会和总经理报告。

(6) 各业务部门: 风险控制是每一个业务部门和员工最首要的责任。各部门的主管在权限范围内, 对其负责的业务进行检查监督和风险控制。员工根据国家法律法规、公司规章制度、道德规范和行为准则、自己的岗位职责进行自律。

### 3、内部控制制度概述

#### (1) 内控制度概述

公司内控制度由内部控制大纲、公司基本制度、部门管理办法和业务管理办法组成。

其中, 公司内控大纲包括《内部控制大纲》和《法规遵循政策(风险管理制度)》, 它们是各项基本管理制度的纲要和总览, 是对公司章程规定的内控原则的细化和展开。

公司基本制度包括投资管理制度、基金会计核算制度、信息披露制度、监察稽核制度、公司财务制度、资料档案管理制度、业绩评估考核制度、人力资源管理制度和危机处理制度等。部门管理办法在公司基本制度基础上, 对各部门的主要职责、岗位设置、岗位责任进行了规范。业务管理办法对公司各项业务的操作进行了规范。

#### (2) 风险控制制度

内部风险控制制度由一系列的具体制度构成, 具体包括内部控制大纲、法规遵循政策、岗位分离制度、业务隔离制度、标准化作业流程制度、集中交易制度、权限管理制度、信息披露制度、监察稽核制度等。

#### (3) 监察稽核制度

公司设立相对独立的内部控制组织体系和监察稽核部门。监察稽核部门的职责是依据国家的有关法律法规、公司内部控制制度在所赋予的权限内按照所规定的程序和适当的方法对监察稽核对象进行公正客观的检查和评价, 包括调查评价公司内控制度的健全性、合理性和有效性、检查公司执行国家法律法规和公司规章制度的情况、进行日常风险控制的监控工作、执行公司内部定期不定期的内部审计、调查公司内部的违法案件等。

### 4、内部控制的五个要素

内部控制的基本要素包括控制环境、风险评估、控制活动、信息沟通、内部监控。

#### (1) 控制环境

公司致力于树立内控优先和风险控制的理念, 培养全体员工的风险防范意识, 营造一个浓厚的风险控制的文化氛围和环境, 使全体员工及时了解相关的法律法规、管理层的经营思想、公司的规章制度并自觉遵循, 使风险意识贯穿到公司各个部门、各个岗位和各个业务环节。

#### (2) 风险评估

公司对组织结构、业务流程、经营运作活动进行分析,发现风险,并将风险进行分类,找出风险分布点,并对风险进行分析和评估,找出引致风险产生的原因,采取定性定量的手段分析考量风险的高低和危害程度。落实责任人,并不断完善相关的风险防范措施。

### (3) 控制活动

公司控制活动主要包括组织结构控制、操作控制和会计控制等。

#### A. 组织结构控制

各部门的设置体现部门之间职责有分工,但部门之间又相互合作与制衡的原则。基金投资管理、基金运作、市场营销部等业务部门有明确的授权分工,各部门的操作相互独立、相互牵制并且有独立的报告系统,形成了权责分明、严密有效的三道监控防线:

a.以各岗位目标责任制为基础的第一道监控防线:各部门内部工作岗位合理分工、职责明确,并有相应的岗位说明书和岗位责任制,对不相容的职务、岗位分离设置,使不同的岗位之间形成一种相互检查、相互制约的关系,以减少舞弊或差错发生的风险。

b.各相关部门、相关岗位之间相互监督和牵制的第二道监控防线:公司在相关部门、相关岗位之间建立标准化的业务操作流程、重要业务处理凭据传递和信息沟通制度,后续部门及岗位对前部门及岗位负有监督和检查的责任。

c.以督察长、监察稽核部门对各岗位、各部门、各机构、各项业务全面实施监督反馈的第三道监控防线。

#### B. 操作控制

公司设定了一系列的操作控制的制度手段,如标准化业务流程、业务、岗位和空间隔离制度、授权分责制度、集中交易制度、保密制度、信息披露制度、档案资料保全制度、客户投诉处理制度等,控制日常运作和经营中的风险。

#### C. 会计控制

公司确保基金资产与公司自有财产完全分开,分账管理,独立核算;公司会计核算与基金会计核算在业务规范、人员岗位和办公区域上进行严格区分。公司对所管理的不同基金以及本基金下分别设立账户,分账管理,以确保每只基金和基金资产的完整和独立。

### (4) 信息沟通

即指及时地实现信息的流动,如自下而上的报告和自上而下的反馈。

公司建立了内部办公自动化信息系统与业务汇报体系,通过建立有效的信息交流渠道,保证公司员工及各级管理人员可以充分了解与其职责相关的信息,保证信息及时送达适当的人员进行处理。

公司制定管理和业务报告制度,包括定期报告制度和不定期报告制度。定期报告制度按照每日、每月、每年度等不同的时间频次进行报告。

a.执行体系报告路线:各业务人员向部门负责人报告;部门负责人向分管领导、总经理报告;

b.监督体系报告路线: 公司员工、各部门负责人向监察稽核部门报告, 监察稽核部门向总经理、督察长分别报告;

c.督察长定期出具监察报告, 报送董事会及其下设的风险控制委员会和中国证监会; 如发现重大违规行为, 应立即向董事会和中国证监会报告。

#### (5) 内部监控

督察长和监察稽核部门人员负责日常监督工作, 促使公司员工积极参与和遵循内部控制制度, 保证制度有效地实施。公司监事会、董事会风险控制委员会、督察长、风险管理委员会、监察稽核部门对内部控制制度持续地进行检验, 检验其是否符合规定要求并加以充实和改善, 及时反映政策法规、市场环境、技术等因素的变化趋势, 保证内控制度的有效性。

## § 4 基金托管人

### 4.1 基本情况

名称：中国银行股份有限公司（简称“中国银行”）

住所及办公地址：北京市西城区复兴门内大街 1 号

首次注册登记日期：1983 年 10 月 31 日

注册资本：人民币贰仟玖佰肆拾叁亿捌仟柒佰柒拾玖万壹仟贰佰肆拾壹元整

法定代表人：葛海蛟

基金托管业务批准文号：中国证监会证监基字【1998】24 号

托管部门信息披露联系人：许俊

传真：(010) 66594942

中国银行客服电话：95566

### 4.2 基金托管部门及主要人员情况

中国银行托管业务部设立于 1998 年，现有员工 110 余人，大部分员工具有丰富的银行、证券、基金、信托从业经验，且具有海外工作、学习或培训经历，60% 以上的员工具有硕士以上学位或高级职称。为给客户提供专业化的托管服务，中国银行已在境内、外分行开展托管业务。

作为国内首批开展证券投资基金托管业务的商业银行，中国银行拥有证券投资基金、基金（一对多、一对一）、社保基金、保险资金、QFII、RQFII、QDII、境外三类机构、券商资产管理计划、信托计划、企业年金、银行理财产品、股权基金、私募基金、资金托管等门类齐全、产品丰富的托管业务体系。在国内，中国银行首家开展绩效评估、风险分析等增值服务，为各类客户提供个性化的托管增值服务，是国内领先的大型中资托管银行。

### 4.3 证券投资基金托管情况

截至 2024 年 12 月 31 日，中国银行已托管 1125 只证券投资基金，其中境内基金 1059 只，QDII 基金 66 只，覆盖了股票型、债券型、混合型、货币型、指数型、FOF、REITs 等多种类型的基金，满足了不同客户多元化的投资理财需求，基金托管规模位居同业前列。

### 4.4 托管业务的内部控制制度



中国银行托管业务部风险管理与控制工作是中国银行全面风险控制工作的组成部分,秉承中国银行风险控制理念,坚持“规范运作、稳健经营”的原则。中国银行托管业务部风险控制工作贯穿业务各环节,通过风险识别与评估、风险控制措施设定及制度建设、内外部检查及审计等措施强化托管业务全员、全面、全程的风险管控。

2007 年起,中国银行连续聘请外部会计会计师事务所开展托管业务内部控制审阅工作。先后获得基于“SAS70”、“AAF01/06”“ISAE3402”和“SSAE16”等国际主流内控审阅准则的无保留意见的审阅报告。2020 年,中国银行继续获得了基于“ISAE3402”和“SSAE16”双准则的内部控制审计报告。中国银行托管业务内控制度完善,内控措施严密,能够有效保证托管资产的安全。

#### 4.5 托管人对管理人运作基金进行监督的方法和程序

根据《中华人民共和国证券投资基金法》、《公开募集证券投资基金运作管理办法》的相关规定,基金托管人发现基金管理人的投资指令违反法律、行政法规和其他有关规定,或者违反基金合同约定的,应当拒绝执行,及时通知基金管理人,并及时向国务院证券监督管理机构报告。基金托管人如发现基金管理人依据交易程序已经生效的投资指令违反法律、行政法规和其他有关规定,或者违反基金合同约定的,应当及时通知基金管理人,并及时向国务院证券监督管理机构报告。

## § 5 相关服务机构

### 5.1 基金份额销售机构

#### 5.1.1 直销机构

招商基金管理有限公司

招商基金客户服务热线: 400-887-9555 (免长途话费)

招商基金官网交易平台

交易网站: [www.cmfchina.com](http://www.cmfchina.com)

客服电话: 400-887-9555 (免长途话费)

电话: (0755) 83076995

传真: (0755) 83199059

联系人: 李璟

招商基金直销交易服务联系方式

地址: 广东省深圳市福田区深南大道 7028 号时代科技大厦 7 层招商基金客户服务部直  
销柜台

电话: (0755) 83196359 83196358

传真: (0755) 83196360

备用传真: (0755) 83199266

联系人: 冯敏

#### 5.1.2 非直销销售机构

本基金非直销销售机构信息请详见基金管理人官网公示的销售机构信息表。基金管理人  
可根据有关法律法规规定调整销售机构, 并在基金管理人网站公示。

### 5.2 登记机构

名称: 招商基金管理有限公司

注册地址: 深圳市福田区深南大道 7088 号

法定代表人: 王小青

电话: (0755) 83196445

传真: (0755) 83196436

联系人: 宋宇彬

### 5.3 律师事务所和经办律师

名称: 上海源泰律师事务所  
注册地址: 上海市浦东新区浦东南路 256 号华夏银行大厦 14 楼  
负责人: 廖海  
电话: (021) 51150298  
传真: (021) 51150398  
经办律师: 刘佳、张雯倩  
联系人: 刘佳

### 5.4 会计师事务所和经办注册会计师

名称: 德勤华永会计师事务所 (特殊普通合伙)  
注册地址: 上海市延安东路 222 号外滩中心 30 楼  
执行事务合伙人: 付建超  
电话: 021-6141 8888  
传真: 021-6335 0003  
经办注册会计师: 曾浩、江丽雅  
联系人: 曾浩、江丽雅

## § 6 基金的募集与基金合同的生效

本基金由基金管理人依照《基金法》、《运作办法》、《销售办法》、《信息披露办法》、《业务规则》、《流动性风险管理规定》等有关法律、法规、规章及《基金合同》，并经中国证券监督管理委员会证监许可〔2022〕1890号文注册准予公开募集。募集期从2023年2月13日起到2023年3月3日止，共募集120,146,641.95份基金份额，有效认购户数为453户。

本基金的基金合同于2023年3月7日正式生效。

《基金合同》生效之日起满三年后的对应日，若基金资产净值低于2亿元，《基金合同》自动终止并按其约定程序进行清算，无需召开基金份额持有人大会审议，且不得通过召开基金份额持有人大会的方式延续《基金合同》期限。如届时有效的法律法规或中国证监会规定发生变化，上述终止规定被取消、更改或补充的，则本基金按照届时有效的法律法规或中国证监会规定执行。

《基金合同》生效后继续存续的，连续20个工作日出现基金份额持有人数量不满200人或者基金资产净值低于5000万元情形的，基金管理人应当在定期报告中予以披露；连续60个工作日出现前述情形的，基金管理人应当在10个工作日内向中国证监会报告并提出解决方案，解决方案包括持续运作、转换运作方式、与其他基金合并或者终止基金合同等，并在6个月内召集基金份额持有人大会进行表决。

法律法规或中国证监会另有规定时，从其规定。

## § 7 基金份额的申购、赎回及转换

### 7.1 申购与赎回场所

本基金的申购与赎回将通过销售机构进行。

直销及非直销销售机构请参见本招募说明书“相关服务机构”及相关公告。

基金管理人可根据情况变更或增减销售机构。基金投资者应当在销售机构办理基金销售业务的营业场所或按销售机构提供的其他方式办理基金份额的申购与赎回。

### 7.2 申购和赎回的开放日及时间

#### 1、开放日及开放时间

投资人在开放日办理基金份额的申购和赎回,除法律法规另有规定或基金合同另有约定外,对于每份基金份额,仅可在该基金份额最短持有期届满后的下一个工作日起办理基金份额赎回。在符合法律法规的前提下,若未来条件允许,本基金可对 Y 类基金份额的持有期限另行规定,详见届时相关公告。开放日的具体办理时间为上海证券交易所、深圳证券交易所的正常交易日的交易时间,若本基金参与港股通交易且该工作日为非港股通交易日,则基金管理人可根据实际情况决定本基金是否暂停申购、赎回及转换业务,具体以届时提前发布的公告为准。但基金管理人根据法律法规、中国证监会的要求或基金合同的规定公告暂停申购、赎回时除外。

基金合同生效后,若出现新的证券交易市场、证券交易所交易时间变更、港股通交易规则变更、新的业务发展或其他特殊情况,基金管理人将视情况对前述开放日及开放时间进行相应的调整,但应在实施日前依照《信息披露办法》的有关规定在规定媒介上公告。

#### 2、申购、赎回开始日及业务办理时间

基金管理人可根据实际情况依法决定本基金开始办理申购的具体日期,具体业务办理时间在申购开始公告中规定。

在目标日期(即 2045 年 12 月 31 日)之前(含该日),除法律法规另有规定或基金合同另有约定外,本基金对投资者认购或申购的每份基金份额设定五年最短持有期限,在最短持有期内,基金管理人不对投资者的相应基金份额办理赎回业务。具体业务办理时间见基金管理人届时发布的相关公告。

转型后,对于在目标日期之前持有基金份额且持有期限不满五年的投资者,自基金转型当日(2046 年 1 月 1 日)开始可以在开放日申请赎回基金份额,不再受五年最短持有期的限制。

在确定申购开始与赎回开始时间后,基金管理人应在申购、赎回开放日前依照《信息披露办法》的有关规定在规定媒介上公告申购与赎回的开始时间。

### 3、转换业务的开始时间

本基金管理人在条件成熟的情况下提供本基金与基金管理人管理的其他基金之间的转换服务。转换业务开通时间由基金管理人届时另行公告。

基金管理人不得在基金合同约定之外的日期或者时间办理基金份额的申购、赎回或者转换。投资人在基金合同约定之外的日期和时间提出申购、赎回或转换申请且登记机构确认接受的,其基金份额申购、赎回或转换价格为下一开放日该类基金份额申购、赎回或转换的价格。

## 7.3 申购与赎回的原则

1、“未知价”原则,即申购、赎回价格以申请受理当日的各类基金份额净值为基准进行计算;

2、“金额申购、份额赎回”原则,即申购以金额申请,赎回以份额申请。基金管理人可对 Y 类基金份额开通定额赎回功能,具体业务办理方式详见届时相关公告;

3、当日的申购与赎回申请可以在基金管理人规定的时间以内撤销;

4、赎回遵循“先进先出”原则,即按照投资人持有基金份额登记日期的先后次序进行顺序赎回;

5、办理申购、赎回业务时,应当遵循基金份额持有人利益优先原则,确保投资者的合法权益不受损害并得到公平对待。

基金管理人可在法律法规允许的情况下,对上述原则进行调整。基金管理人必须在新规则开始实施前依照《信息披露办法》的有关规定在规定媒介上公告。

## 7.4 申购、赎回及转换的有关限制

### 1、基金申购的限制

投资人申购本基金 A 类基金份额,原则上,通过各销售机构网点和本基金管理人官网交易平台首次申购和追加申购的单笔最低金额均为 1 元(含申购费);通过本基金管理人直销柜台申购,首次单笔最低申购金额为 50 万元(含申购费),追加申购单笔最低金额为 1 元(含申购费)。

投资人申购本基金 Y 类基金份额,原则上,通过各销售机构网点和本基金管理人官网交易平台首次申购和追加申购的单笔最低金额均为 1 元(含申购费)。

实际操作中,各销售机构在符合上述规定的前提下,可根据情况调高首次申购和追加申购的最低金额,具体以销售机构公布的为准,投资人需遵循销售机构的相关规定。

投资人将当期分配的基金收益再投资时, 不受最低申购金额的限制。

## 2、基金赎回的限制

通过各销售机构网点及本基金管理人官网交易平台赎回的, 每次赎回基金份额均不得低于 1 份, 基金份额持有人赎回时或赎回后在销售机构网点或本基金管理人官网交易平台保留的基金份额余额不足 1 份的, 在赎回时需一次全部赎回。实际操作中, 以各销售机构及基金管理人官网交易平台的具体规定为准。如遇巨额赎回等情况发生而导致延缓支付赎回款项或延期办理赎回申请时, 赎回办理和款项支付的办法将参照基金合同有关巨额赎回或连续巨额赎回的条款处理。

## 3、基金转换的限制

基金转换分为转换转入和转换转出。通过各销售机构网点转换的, 转出的基金份额不得低于 1 份。

通过本基金管理人官网交易平台转换的, 每次转出份额不得低于 1 份。留存份额不足 1 份的, 只能一次性赎回, 不能进行转换。

4、投资者投资招商基金“定期定额投资计划”时, 每期扣款金额最低不少于 10 元。实际操作中, 以各销售机构的具体规定为准。

5、当接受申购申请对存量基金份额持有人利益构成潜在重大不利影响时, 基金管理人应当采取设定单一投资者申购金额上限或基金单日净申购比例上限、拒绝大额申购、暂停基金申购等措施, 切实保护存量基金份额持有人的合法权益。基金管理人基于投资运作与风险控制的需要, 可采取上述措施对基金规模予以控制。具体见基金管理人相关公告。

6、基金管理人可在法律法规允许的情况下, 调整上述规定申购金额和赎回份额的数量限制。基金管理人必须在调整前依照《信息披露办法》的有关规定在规定媒介上公告。

## 7.5 申购与赎回的程序

### 1、申购和赎回的申请方式

投资人必须根据销售机构规定的程序, 在开放日的具体业务办理时间内提出申购或赎回的申请。

投资者在申购基金份额时须按销售机构规定的方式备足申购资金, 投资者在提交赎回申请时, 必须有足够的基金份额余额, 否则所提交的申购、赎回的申请无效而不予受理。

投资者办理申购、赎回等业务时应提交的文件和办理手续、办理时间、处理规则等在遵守基金合同和招募说明书规定的前提下, 以各销售机构的具体规定为准。

本基金的 Y 类基金份额可按照基金合同的约定或相关公告的规定开通定期支付功能。定期支付发起的自动赎回, 相关规则参见更新的招募说明书或届时相关公告。

### 2、申购和赎回的款项支付

投资人申购基金份额时, 必须在规定时间内全额交付申购款项, 投资人交付申购款项, 申购成立; 基金份额登记机构确认基金份额时, 申购生效。

基金份额持有人递交赎回申请, 赎回成立; 基金份额登记机构确认赎回时, 赎回生效。投资人赎回申请生效后, 基金管理人将在 T+10 日 (包括该日) 内支付赎回款项。在发生巨额赎回或《基金合同》载明的其他暂停赎回或延缓支付赎回款项的情形时, 款项的支付办法参照基金合同有关条款处理。

除另有规定外, 基金管理人、基金销售机构应当确保 Y 类基金份额购买等款项来自个人养老金资金账户, Y 类基金份额赎回等款项转入个人养老金资金账户。

遇交易所或交易市场数据传输延迟、通讯系统故障、银行数据交换系统故障或其它非基金管理人及基金托管人所能控制的因素影响业务处理流程, 则赎回款项的支付时间可相应顺延。

基金管理人可以在法律法规允许的范围内, 对上述业务办理时间进行调整, 并提前公告。

### 3、申购和赎回申请的确认

基金管理人应以交易时间结束前受理有效申购和赎回申请的当天作为申购或赎回申请日(T 日), 在正常情况下, 本基金登记机构在 T+3 日内对该交易的有效性进行确认。T 日提交的有效申请, 投资人可在 T+4 日后 (包括该日) 到销售网点柜台或以销售机构规定的其他方式查询申请的确认情况。若申购不成功或无效, 则申购款项本金退还给投资人。如相关法律法规以及中国证监会另有规定, 则依规定执行。

销售机构对申购、赎回申请的受理并不代表该申请一定成功, 而仅代表销售机构确实接收到申购、赎回申请。申购与赎回申请的确认以登记机构的确认结果为准。对于申请的确认情况, 投资人应及时查询并妥善行使合法权利。否则, 由于投资人的过错产生的投资人任何损失由投资人自行承担。

基金管理人可在法律法规允许的范围内、在不对基金份额持有人利益造成损害的前提下, 对上述业务的办理时间、方式等规则进行调整。基金管理人应在新规则开始实施前按照《信息披露办法》的有关规定在规定媒介公告。

4、如未来法律法规或监管机构对上述内容另有规定, 从其规定。

## 7.6 申购、赎回及转换的费用

### 1、申购费用

本基金申购 A 类基金份额、Y 类基金份额在申购时需缴纳申购费。本基金采用金额申购方式。本基金 A 类基金份额、Y 类基金份额的申购费率按申购金额进行分档。投资人在一天之内如果有多笔申购, 适用费率按单笔分别计算。

投资者申购本基金 A 类基金份额和 Y 类基金份额的申购费率见下表:



申购金额 (M)	申购费率
M < 100 万元	1.20%
100 万元 ≤ M < 200 万元	1.00%
200 万元 ≤ M < 500 万元	0.80%
M ≥ 500 万元	1000 元/笔

本基金 A 类基金份额和 Y 类基金份额的申购费用由申购相应类别基金份额的投资人承担, 不列入基金资产, 用于基金的市场推广、销售、登记等各项费用。

未来, 本基金可视情况豁免 Y 类基金份额的申购费, 届时将另行公告。

申购费用的计算方法:

净申购金额=申购金额/ (1 + 申购费率), 或净申购金额=申购金额-固定申购费金额

申购费用=申购金额 - 净申购金额, 或申购费用=固定申购费金额

申购费用以人民币元为单位, 计算结果保留到小数点后第 2 位, 小数点后第 3 位开始舍去, 舍去部分归基金财产。

## 2、赎回费用

投资人需至少持有本基金 A 类基金份额满五年, 在五年持有期内不能提出赎回申请, 持有满五年后赎回不收取赎回费用。

Y 类基金份额对持有期限在 7 天以内的投资人收取 1.5% 的赎回费。具体如下:

持有期限	赎回费率
7 天以内	1.50%
7 天 (含) 以上	0.00%

对 Y 类基金份额收取的赎回费全额计入基金财产。

Y 类基金份额赎回费用的计算方法: 赎回费用 = 赎回份额 × T 日 Y 类基金份额净值 × 赎回费率

赎回费用以人民币元为单位, 上述计算结果均保留到小数点后第 2 位, 小数点后第 3 位开始舍去, 舍去部分归基金财产。

如法律法规对赎回费的强制性规定发生变动, 本基金将依新法规进行修改, 不需召开基金份额持有人大会。

## 3、转换费用

(1) 各基金间转换的总费用包括转出基金的赎回费和申购补差费两部分。

(2) 本基金在最短持有期届满后的下一个工作日起可以办理转换转出业务, 转出基金原则上不收取赎回费。

(3) 每笔转换申请的转入基金端, 从申购费率 (费用) 低向高的基金转换时, 收取转入基金与转出基金的申购费用差额; 申购补差费用按照转入基金金额所对应的申购费率 (费用) 档次进行补差计算。从申购费率 (费用) 高向低的基金转换时, 不收取申购补差费用。

(4) 基金转换采取单笔计算法, 投资者当日多次转换的, 单笔计算转换费用。

(5) 持有人对转入份额的连续持有时间自转入确认之日算起。

#### 4、基金管理人官网交易平台交易

www.cmfchina.com 网上交易, 详细费率标准或费率标准的调整请查阅官网交易平台及基金管理人公告。

5、基金管理人可以根据《基金合同》的约定在不违反法律法规的范围内、且对基金份额持有人无实质不利影响的前提下调整费率或收费方式, 并最迟应于新的费率或收费方式实施日前依照《信息披露办法》的有关规定在规定媒介上公告。

6、基金管理人可以在不违反法律法规规定及基金合同约定的情形下, 且对现有基金份额持有人无实质性不利影响的前提下, 根据市场情况制定基金促销计划, 定期或不定期地开展基金促销活动。在基金促销活动期间, 按相关监管部门要求履行必要手续后, 基金管理人可以适当调低本基金的申购费率和赎回费率。

7、基金管理人可以针对特定投资人 (如养老金客户等) 开展费率优惠活动, 详见基金管理人发布的相关公告。

8、当本基金发生大额申购或赎回情形时, 基金管理人可以采用摆动定价机制, 以确保基金估值的公平性。具体处理原则与操作规范遵循相关法律法规以及监管部门、自律规则的规定。

## 7.7 申购份额、赎回金额的计算

1、申购份额的计算方式: 某类基金份额申购的有效份额为按实际确认的申购金额在扣除申购费用后除以申请当日该类基金份额的基金份额净值, 有效份额单位为份, 申购份额的计算结果均按舍去尾数方法, 保留到小数点后 2 位, 小数点后第 3 位开始舍去, 舍去部分归基金财产。基金的申购金额包括申购费用和净申购金额, 其中:

本基金申购份额的计算方式:

净申购金额=申购金额/(1+申购费率)

(注: 对于适用固定金额申购费的申购, 净申购金额=申购金额-固定申购费金额)

申购费用=申购金额-净申购金额

申购份额=净申购金额/T 日该类基金份额的基金份额净值

例: 某投资者 (非特定投资人) 投资 101,200 元申购本基金的 A 类基金份额, 且该申购申请被全额确认, 对应的申购费率为 1.20%, 假定申购当日 A 类基金份额的基金份额净值为 1.2000 元, 则可得到的申购份额为:

申购金额=101,200 元

净申购金额 =  $101,200 / (1+1.20\%) = 100,000$  元

申购费用 =  $101,200 - 100,000 = 1,200$  元

申购份额 =  $100,000 / 1.2000 = 83,333.33$  份

即投资者 (非特定投资人) 选择投资 101,200 元申购本基金 A 类基金份额, 假定申购当日 A 类基金份额的基金份额净值为 1.2000 元, 可得到 83,333.33 份 A 类基金份额。

2、赎回金额的计算方式: 某类基金份额的赎回总额为按实际确认的有效赎回份额乘以申请当日该类基金份额的基金份额净值的金额, 赎回金额为赎回总额扣除赎回费用的金额, 赎回金额单位为元, 计算结果保留到小数点后 2 位, 小数点后第 3 位开始舍去, 舍去部分归基金财产。

基金的赎回金额为赎回总额扣减赎回费用, 其中:

赎回总额=赎回份额 × T 日该类基金份额的基金份额净值

赎回费用=赎回总额 × 赎回费率

赎回金额=赎回总额 - 赎回费用

例 1: 某投资者赎回 10,000 份 A 类基金份额且持有时间大于五年, 不收取赎回费用, 假设赎回申请当日 A 类基金份额的基金份额净值是 1.0680 元, 则可得到的赎回金额为:

赎回总额= $10,000 \times 1.0680 = 10,680.00$  元

赎回费用=0 元

赎回金额= $10,680.00 - 0 = 10,680.00$  元

即: 投资者赎回 10,000 份 A 类基金份额且持有时间大于五年, 假设赎回当日 A 类基金份额的基金份额净值是 1.0680 元, 则其可得到的赎回金额为 10,680.00 元。

例 2: 某投资者赎回本基金 10,000 份 Y 类基金份额, 持有期限不满 7 天, 赎回费率为 1.50%, 假设赎回当日的 Y 类基金份额净值是 1.0680 元, 则可得到的赎回金额为:

赎回总额= $10,000 \times 1.0680 = 10,680.00$  元

赎回费用= $10,680.00 \times 1.50\% = 160.20$  元

赎回金额= $10,680.00 - 160.20 = 10,519.80$  元

即: 该投资者赎回本基金 10,000 份 Y 类基金份额且连续持有时间不满 7 天, 假设赎回当日 Y 类基金份额的基金份额净值是 1.0680 元, 则其可得到的赎回金额为 10,519.80 元。

### 3、基金份额净值计算

T 日某类基金份额净值=T 日闭市后的该类基金份额的基金资产净值/T 日该类基金份额的余额数量

本基金 A 类基金份额和 Y 类基金份额分别设置基金代码, 并分别计算、公布基金份额净值。本基金各类基金份额净值的计算, 均保留到小数点后 4 位, 小数点后第 5 位四舍五入, 由此产生的收益或损失由基金财产承担。T 日的各类基金份额净值在 T+2 日内计算, 并在 T+3 日内公告。遇特殊情况, 经履行适当程序, 可以适当延迟计算或公告。如相关法律法规以及中国证监会另有规定, 则依规定执行。

## 7.8 申购、赎回的登记

投资者 T 日申购基金成功后, 基金登记机构在 T+3 日内为投资者登记权益并办理登记手续。

投资者 T 日赎回基金成功后, 基金登记机构在 T+3 日内为投资者办理扣除权益的登记手续。

基金管理人可以在法律法规允许的范围内, 对上述登记办理时间进行调整, 但不得实质影响投资者的合法权益, 基金管理人最迟于开始实施前依照《信息披露办法》的有关规定在规定媒介上公告。

## 7.9 暂停或拒绝申购、赎回的情形和处理方式

1、发生下列情况时, 基金管理人可拒绝或暂停接受投资人就本基金或某类基金份额的申购申请:

- (1) 因不可抗力导致基金无法正常运转。
- (2) 发生基金合同规定的暂停基金资产估值情况时。
- (3) 证券交易所或外汇市场交易时间非正常停市, 导致基金管理人无法计算当日基金资产净值。
- (4) 接受某笔或某些申购申请可能会影响或损害现有基金份额持有人利益时。
- (5) 基金资产规模过大, 使基金管理人无法找到合适的投资品种, 或其他可能对基金业绩产生负面影响, 或发生其他损害现有基金份额持有人利益的情形。
- (6) 本基金的资产组合中的重要部分发生暂停交易或其他重大事件, 继续接受申购可能会影响或损害基金份额持有人利益时。
- (7) 所投资的基金暂停估值, 导致基金管理人无法计算当日基金资产净值。
- (8) 占相当比例的被投资基金暂停申购。
- (9) 基金管理人接受某笔或者某些申购申请有可能导致单一投资者持有基金份额的比例达到或者超过 50%, 或者变相规避 50%集中度的情形时。

(10) 当前一估值日基金资产净值 50%以上的资产出现无可参考的活跃市场价格且采用估值技术仍导致公允价值存在重大不确定性时, 经与基金托管人协商确认后, 基金管理人应当暂停接受基金申购申请。

(11) 因港股通交易当日额度使用完毕而暂停或停止接受买入申报, 或者发生证券交易服务公司等机构认定的交易异常情况并决定暂停提供部分或者全部港股通服务, 或者发生其他影响通过内地与香港股票市场交易互联互通机制进行正常交易的情形。

(12) 本基金被监管机构移出个人养老金基金名录的, 本基金将暂停接受 Y 类基金份额的申购申请。

(13) 法律法规规定或中国证监会认定的其他情形。

发生上述第 (1)、(2)、(3)、(5)、(6)、(7)、(8)、(10)、(11)、(12)、(13) 项暂停申购情形之一且基金管理人决定暂停接受投资人申购申请时, 基金管理人应当根据有关规定在规定媒介上刊登暂停申购公告。如果投资人的申购申请被全部或部分拒绝的, 被拒绝的申购款项本金将退还给投资人, 基金管理人及基金托管人不承担该退还款项产生的利息等损失。在暂停申购的情况消除时, 基金管理人应及时恢复申购业务的办理。

2、发生下列情形时, 基金管理人可暂停接受投资人的赎回申请或延缓支付赎回款项:

(1) 因不可抗力导致基金管理人不能支付赎回款项。

(2) 发生基金合同规定的暂停基金资产估值情况时。

(3) 证券交易所或外汇市场交易时间非正常停市, 导致基金管理人无法计算当日基金资产净值。

(4) 连续两个或两个以上开放日发生巨额赎回。

(5) 发生继续接受赎回申请将损害现有基金份额持有人利益的情形时。

(6) 本基金的资产组合中的重要部分发生暂停赎回、交易或其他重大事件, 继续接受赎回可能会影响或损害基金份额持有人利益时。

(7) 占相当比例的被投资基金暂停赎回。

(8) 当前一估值日基金资产净值 50%以上的资产出现无可参考的活跃市场价格且采用估值技术仍导致公允价值存在重大不确定性时, 经与基金托管人协商确认后, 基金管理人应当延缓支付赎回款项或暂停接受基金赎回申请。

(9) 发生证券交易服务公司等机构认定的交易异常情况并决定暂停提供部分或者全部港股通服务, 或者发生其他影响通过内地与香港股票市场交易互联互通机制进行正常交易的情形。

(10) 法律法规规定或中国证监会认定的其他情形。

发生上述情形之一且基金管理人决定暂停接受基金份额持有人的赎回申请或者延缓支付赎回款项时, 基金管理人应按规定报中国证监会备案, 已确认的赎回申请, 基金管理人应足额支付; 如暂时不能足额支付, 未支付部分可延期支付。若出现上述第 (4) 项所述情形,

按基金合同的相关条款处理。在暂停赎回的情况消除时, 基金管理人应及时恢复赎回业务的办理并公告。

## 7.10 巨额赎回的情形及处理方式

### 1、巨额赎回的认定

若本基金单个开放日内的基金份额净赎回申请(赎回申请份额总数加上基金转换中转出申请份额总数后扣除申购申请份额总数及基金转换中转入申请份额总数后的余额)超过上一日基金总份额的 10%, 即认为是发生了巨额赎回。

### 2、巨额赎回的处理方式

当基金出现巨额赎回时, 基金管理人可以根据基金当时的资产组合状况决定全额赎回、部分延期赎回或暂停赎回。

(1) 全额赎回: 当基金管理人认为有能力支付投资人的全部赎回申请时, 按正常赎回程序执行。

(2) 部分延期赎回: 当基金管理人认为支付投资人的赎回申请有困难或认为因支付投资人的赎回申请而进行的财产变现可能会对基金资产净值造成较大波动时, 基金管理人在当日接受赎回比例不低于上一日基金总份额 10%的前提下, 可对其余赎回申请延期办理。对于当日的赎回申请, 应当按单个账户赎回申请量占赎回申请总量的比例, 确定当日受理的赎回份额。对于未能赎回部分, 投资人在提交赎回申请时可以选择延期赎回或取消赎回。选择延期赎回的, 将自动转入下一个开放日继续赎回, 直到全部赎回为止; 选择取消赎回的, 当日未获受理的部分赎回申请将被撤销。延期的赎回申请与下一开放日赎回申请一并处理, 无优先权并以下一开放日的基金份额净值为基础计算赎回金额, 以此类推, 直到全部赎回为止。如投资人在提交赎回申请时未作明确选择, 投资人未能赎回部分作自动延期赎回处理。部分延期赎回不受单笔赎回最低份额的限制。

(3) 当本基金出现巨额赎回时且基金管理人决定部分延期赎回的, 在单个基金份额持有人赎回申请超过上一日基金总份额 10%的情形下, 基金管理人认为支付该基金份额持有人的全部赎回申请有困难或者因支付该基金份额持有人的全部赎回申请而进行的财产变现可能会对基金资产净值造成较大波动时, 可以对该基金份额持有人的赎回申请超过上一日基金总份额 10%的部分进行延期办理。对于其余当日未延期办理的赎回申请, 应当按单个账户未延期办理的赎回申请量占未延期办理的赎回申请总量的比例, 确定当日受理的赎回份额。对于未能赎回部分, 投资人在提交赎回申请时可以选择延期赎回或取消赎回。选择延期赎回的, 将自动转入下一个开放日继续赎回, 直到全部赎回为止; 选择取消赎回的, 当日未获受理的部分赎回申请将被撤销。延期的赎回申请与下一开放日赎回申请一并处理, 无优先权并以下一开放日的基金份额净值为基础计算赎回金额, 以此类推, 直到全部赎回为止。如投资人在

提交赎回申请时未作明确选择, 投资人未能赎回部分作自动延期赎回处理。部分延期赎回不受单笔赎回最低份额的限制。

(4) 暂停赎回: 连续 2 个开放日以上(含本数)发生巨额赎回, 如基金管理人认为有必要, 可暂停接受基金的赎回申请; 已经接受的赎回申请可以延缓支付赎回款项, 但不得超过 20 个工作日, 并应当在指定媒介上进行公告。

### 3、巨额赎回的公告

当发生上述巨额赎回并延期办理时, 基金管理人应当通过邮寄、传真或者招募说明书规定的其他方式在 3 个工作日内通知基金份额持有人, 说明有关处理方法, 并在 2 日内在指定媒介上刊登公告。

## 7.11 暂停申购或赎回的公告和重新开放申购或赎回的公告

1、发生上述暂停申购或赎回情况的, 基金管理人应在规定期限内在规定媒介上刊登暂停公告。

2、暂停申购或赎回结束, 基金重新开放申购或赎回时, 基金管理人应依照《信息披露办法》的有关规定, 在规定媒介上刊登基金重新开放申购或赎回公告; 也可以根据实际情况在暂停公告中明确重新开放申购或赎回的时间, 届时不再另行发布重新开放的公告。

## 7.12 基金的转换

基金管理人可以根据相关法律法规以及基金合同的规定决定开办本基金与基金管理人管理的其他基金之间的转换业务, 基金转换可以收取一定的转换费, 相关规则由基金管理人届时根据相关法律法规及基金合同的规定制定并公告, 并提前告知基金托管人与相关机构。

## 7.13 基金份额的转让

根据届时有效的有关法律法规和政策的规定, 本基金可以以除申购、赎回以外的其他交易方式进行转让。

## 7.14 基金的非交易过户

基金的非交易过户是指基金登记机构受理继承、捐赠和司法强制执行等情形而产生的非交易过户以及登记机构认可、符合法律法规的其它非交易过户。无论在上述何种情况下, 接受划转的主体必须是依法可以持有本基金基金份额的投资人。

继承是指基金份额持有人死亡, 其持有的基金份额由其合法的继承人继承。基金管理人、基金销售机构办理 Y 类基金份额继承等事项的, 应当通过份额赎回方式办理, 个人养老金

相关制度另有规定的除外。前述业务的办理不受持有期限限制；捐赠指基金份额持有人将其合法持有的基金份额捐赠给福利性质的基金会或社会团体；司法强制执行是指司法机构依据生效司法文书将基金份额持有人持有的基金份额强制划转给其他自然人、法人或其他组织。办理非交易过户必须提供基金登记机构要求提供的相关资料, 对于符合条件的非交易过户申请按基金登记机构的规定办理, 并按基金登记机构规定的标准收费。

### 7.15 基金的转托管

基金份额持有人可办理已持有基金份额在不同销售机构之间的转托管, 基金销售机构可以按照规定的标准收取转托管费。

如果出现基金管理人、登记机构、办理转托管的销售机构因技术系统性能限制或其它合理原因, 可以暂停该业务或者拒绝基金份额持有人的转托管申请。

### 7.16 定期定额投资计划

基金管理人可以为投资人办理定期定额投资计划, 具体规则由基金管理人另行规定。投资人在办理定期定额投资计划时可自行约定每期申购金额, 每期申购金额必须不低于基金管理人在相关公告或更新的招募说明书中所规定的定期定额投资计划最低申购金额。

### 7.17 基金的冻结、解冻和其他业务

基金登记机构只受理国家有权机关依法要求的基金份额的冻结与解冻, 以及登记机构认可、符合法律法规的其他情况下的冻结与解冻。基金份额被冻结的, 被冻结部分产生的权益一并冻结, 被冻结部分份额仍然参与收益分配与支付。法律法规或监管部门另有规定的除外。

如相关法律法规允许, 并在不对基金份额持有人权益产生实质性不利影响的情形下, 基金管理人办理基金份额的质押业务或其他基金业务, 基金管理人将制定和实施相应的业务规则。

### 7.18 其他申购赎回方式

基金管理人可以在不违反法律法规规定且不影响基金份额持有人利益的情况下, 调整基金申购赎回方式, 或开通其他服务功能, 并提前公告。

### 7.19 实施侧袋机制期间本基金的申购与赎回



本基金实施侧袋机制的, 本基金的申购和赎回安排详见本招募说明书“侧袋机制”章节或届时发布的相关公告。

## § 8 基金的投资

### 8.1 投资目标

本基金随着所设定目标日期的临近, 逐步降低权益类资产配置比例, 增加非权益类资产的配置比例, 在控制风险的前提下, 优选基金, 力求实现基金资产的稳定增值。

目标日期后, 本基金通过资产配置和基金优选, 在控制产品风险收益特征的前提下, 力争实现资产长期稳健增值。

### 8.2 投资范围

本基金的投资范围为具有良好流动性的金融工具, 包括经中国证监会依法核准或注册的公开募集的基金份额 (包括但不限于 QDII 基金、商品基金 (含商品期货基金和黄金 ETF)、公开募集基础设施证券投资基金 (以下简称“公募 REITs”), 不包括基金中基金)、香港互认基金、国内依法发行上市的股票和存托凭证 (包括主板、创业板及其他中国证监会允许基金投资的股票和存托凭证)、港股通标的股票、债券 (含国债、金融债、企业债、公司债、次级债、可转换债券 (含分离交易可转债)、可交换债券、央行票据、短期融资券、超短期融资券、中期票据、地方政府债等)、资产支持证券、债券回购、同业存单、银行存款、现金, 以及法律法规或中国证监会允许基金投资的其他金融工具, 但须符合中国证监会的相关规定。

如法律法规或监管机构以后允许基金投资其他品种, 基金管理人在履行适当程序后, 可以将其纳入投资范围。

本基金投资于经中国证监会依法核准或注册的公开募集的基金份额的资产不低于本基金资产的 80%。本基金投资于股票和存托凭证、股票型基金、混合型基金和商品基金 (含商品期货基金和黄金 ETF) 等品种的比例合计原则上不超过基金资产的 80%。本基金投资于货币市场基金占基金资产的比例不超过 15%, 投资于 QDII 基金和香港互认基金占基金资产的比例合计不超过 20%。本基金投资于港股通标的股票的比例不超过股票资产的 50%。本基金每个交易日日终持有现金或者到期日在一年以内的政府债券投资比例不低于基金资产净值的 5%, 其中, 现金不包括结算备付金、存出保证金、应收申购款等。其他金融工具的投资比例依照法律法规或监管机构的规定执行。

本基金可根据投资策略需要或不同配置地市场环境的变化, 选择将部分基金资产投资于港股通标的股票或选择不将基金资产投资于港股通标的股票, 基金资产并非必然投资港股通标的股票。

如果法律法规对基金合同约定投资组合比例限制进行变更的,以变更后的规定为准,不需要再经基金份额持有人大会审议。

### 8.3 投资策略

#### 1、资产配置策略

本基金属于养老目标日期基金。本基金的资产配置策略,随着投资人生命周期的延续和投资目标日期的临近,基金的投资风格相应的从“进取”,转变为“稳健”,再转变为“保守”,权益类资产比例逐步下降,而非权益类资产比例逐步上升。本基金根据招商目标日期型基金下滑曲线模型进行动态资产配置,下滑曲线模型运用随机动态规划技术,对跨生命周期的投资、消费进行了优化求解,并结合国内法规约束和投资工具范围作了本土化改进。随着本基金目标日期的临近,权益类资产投资比例逐渐下降。在下滑曲线模型的基础上,进行风险预算,控制基金相对回撤,精细挑选符合本基金投资目标的标的基金,构建投资组合。

本基金在目标日期 2045 年 12 月 31 日之前(含当日),权益类资产投资比例遵从下表所示。此处权益类资产指股票和存托凭证、股票型基金、以及最近 4 个季度末,每季度定期报告披露的股票资产占基金资产比例不低于 60%或基金合同中约定股票投资比例不低于基金资产的 60%的混合型基金。

时间	权益类资产投资比例上限	权益类资产投资比例下限	权益中枢
基金成立日至 2023 年 12 月 31 日	80%	55%	70%
2024 年 1 月 1 日至 2025 年 12 月 31 日	78%	53%	68%
2026 年 1 月 1 日至 2027 年 12 月 31 日	76%	51%	66%
2028 年 1 月 1 日至 2029 年 12 月 31 日	74%	49%	64%
2030 年 1 月 1 日至 2031 年 12 月 31 日	71%	46%	61%
2032 年 1 月 1 日至 2033 年 12 月 31 日	68%	43%	58%
2034 年 1 月 1 日至 2035 年 12 月 31 日	65%	40%	55%
2036 年 1 月 1 日至 2037 年 12 月 31 日	60%	35%	50%
2038 年 1 月 1 日至 2039 年 12 月 31 日	53%	28%	43%
2040 年 1 月 1 日至 2041 年 12 月 31 日	45%	20%	35%
2042 年 1 月 1 日至 2043 年 12 月 31 日	37%	12%	27%
2044 年 1 月 1 日至 2045 年 12 月 31 日	30%	5%	20%

本基金的下滑曲线图如下:

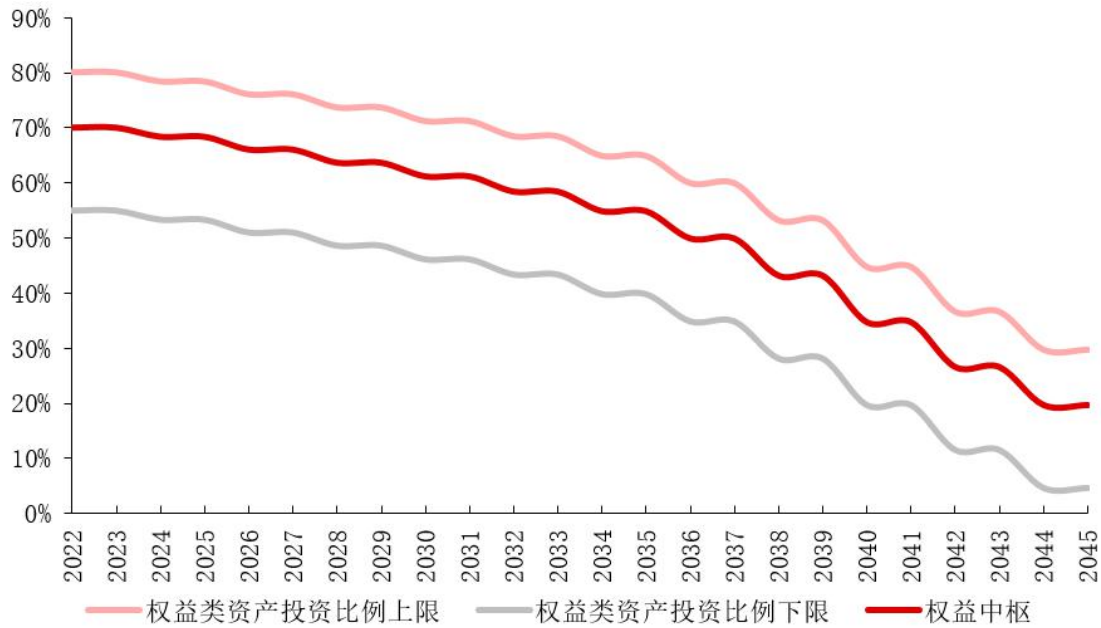

## 2、基金投资策略

本基金主要投资于管理规范、业绩优良、采取稳健投资策略的基金，以充分分享证券市场成长带来的收益。

### (1) 构建备选基金池

本基金采用定量方法筛选出部分业绩优良的基金构成备选基金池。该模块从选股能力、择时能力、风险分散能力三个不同的角度分别对基金进行业绩评估。分别根据上述三项指标的计算结果按数值大小对所分析的基金进行排序，每只基金三项指标的排序之和为基金的综合得分。本基金将选取综合得分前 50% 的基金进入基金备选池。

### (2) 构建核心基金池

对基金备选池中的基金，本基金进一步采用定量和定性相结合的方法，通过对基金的投资组合、市场适应性、流动性规模等的量化分析，以及对基金管理公司、管理团队等的考察，对备选基金的业绩增长潜力和持续盈利能力形成综合评价。评价指标按得分高低排序，综合得分排序前 50% 的基金进入核心基金池，作为下一步构建基金组合的主要投资对象。

### (3) 构建基金投资组合

基金管理人按照本基金预先设定的资产配置策略，根据对基金投资资产市场的行情发展趋势和投资机会的判断，结合基金规模、成立时间、流动性、投资成本、资产规模选择核心基金池中投资风格和组合资产符合市场预期的基金构建基金组合。

#### 1) 在股票型基金选择上:

对于无明确投资方向的主动管理股票型基金, 结合定性、定量分析, 筛选绩优基金。重点考察各基金的超额收益能力, 基金经理的业绩稳定性, 基金的合理运作规模和申购赎回情况, 基金的风险指标和相对收益排名等多项指标。基金经理根据市场实际情况, 对包含上述指标在内的各项指标进行动态调整, 优选有获取超额收益的基金进行投资。

对于有明确投资方向的主动管理股票型基金和指数基金, 重点考察基金投资范围的透明度、风格明确程度、跟踪误差和超额收益获取能力、累计偏离、基金规模、相关投资方向或指数是否有明确代表性、是否开放申购赎回、费用水平等因素, 选择优胜者进行投资。

2) 在符合权益类资产标准的混合型基金的选择上:

重点考察基金的风险管理能力和业绩可持续性。在基金筛选指标上, 重点考察基金的择时能力、业绩持续稳定性、长期超额收益情况、风险控制能力等。

3) 在商品基金 (含商品期货基金和黄金 ETF) 的选择上:

重点选择具备有效抵御通胀, 有合理基金规模、与其他资产的相关度低的基金。

4) 在债券型基金的选择上:

对债券型基金主要考察其长期超额收益获取能力, 选择长期投资业绩领先、基金规模合理、流动性较好、持有债券的平均久期与市场环境相适应、可以准确识别信用风险并且投资操作风格与当前市场环境相匹配的基金进行投资。

5) 公募 REITs 投资策略

本基金可投资公募 REITs。本基金将综合考量宏观经济运行情况、基金资产配置策略、底层资产运营情况、流动性及估值水平等因素, 对公募 REITs 的投资价值进行深入研究, 精选出具有较高投资价值的公募 REITs 进行投资。本基金根据投资策略需要或市场环境变化, 可选择将部分基金资产投资于公募 REITs, 但本基金并非必然投资公募 REITs。

(4) 投资组合的动态调整

建立基金投资组合后, 基金管理人将定期检查组合中各基金的业绩表现、观察组合的特性以及各基金的基本面变化 (包括基金经理的变动、基金管理公司的变化、基金投资风格的改变和基金的规模的变化等), 并结合大类资产配置策略的调整情况, 决定是否对基金组合进行重新评估和调整, 努力实现风险控制前提下基金资产的最大增值。

3、股票投资策略

(1) A 股投资策略

本基金通过定量和定性相结合的方法进行个股自下而上的选择。

在定性方面, 主要考察公司的业务是否符合经济发展规律、产业政策方向; 其次分析公

司的核心技术或创新商业模式是否具有足够的市场空间,公司的盈利模式、产品的市场竞争力及其发展的稳定性;此外还将评估公司的股权结构、治理结构是否合理等。

在定量方面,主要考察上市公司的成长性、盈利能力及其估值水平,选取具备良好业绩成长性并且估值合理的上市公司。

#### (2) 港股投资策略

本基金所投资香港市场股票标的除适用上述股票投资策略外,还需关注:(1) 香港股票市场制度与大陆股票市场存在的差异对股票投资价值的影响,比如行业分布、交易制度、市场流动性、投资者结构、市场波动性、涨跌停限制、估值与盈利回报等方面;(2) 人民币与港币之间的汇兑比率变化情况。

### 4、债券投资策略

本基金采用的债券投资策略包括:久期策略、期限结构策略、个券选择策略和相对价值判断策略等,对于可转换债券和可交换债券等投资品种,将根据其特点采取相应的投资策略。

#### (1) 久期策略

根据国内外的宏观经济形势、经济周期、国家的货币政策、汇率政策等经济因素,对未来利率走势做出预测,并确定本基金投资组合久期的长短。

#### (2) 期限结构策略

根据国际国内经济形势、国家的货币政策、汇率政策、货币市场的供需关系、投资者对未来利率的预期等因素,对收益率曲线的变动趋势及变动幅度做出预测,收益率曲线的变动趋势包括:向上平行移动、向下平行移动、曲线趋缓转折、曲线陡峭转折、曲线正蝶式移动、曲线反蝶式移动,并根据变动趋势及变动幅度预测来决定信用投资产品组合的期限结构,然后选择采取相应的期限结构策略。

#### (3) 个券选择策略

通过分析债券收益率曲线变动、各期限段品种收益率及收益率基差波动等因素,预测收益率曲线的变动趋势,并结合流动性偏好、信用分析等多种市场因素进行分析,综合评判个券的投资价值。在个券选择的基础上,构建模拟组合,并比较不同模拟组合之间的收益和风险匹配情况,确定风险、收益匹配最佳的组合。

#### (4) 相对价值判断策略

根据对同类债券的相对价值判断,选择合适的交易时机,增持相对低估、价格将上升的债券,减持相对高估、价格将下降的债券。

#### (5) 可转换债券和可交换债券投资策略

可转换债券和可交换债券兼具权益类证券与固定收益类证券的特性,具有抵御下行风险、获取股票价格上涨收益的特点。本基金在对可转换债券和可交换债券条款和标的公司基本面进行深入分析研究的基础上,利用定价模型进行估值分析,投资具有较高安全边际和良好流动性的可转换债券和可交换债券,获取稳健的投资回报。

#### 5、资产支持证券投资策略

在控制风险的前提下,本基金对资产支持证券从五个方面综合定价,选择低估的品种进行投资。五个方面包括信用因素、流动性因素、利率因素、税收因素和提前还款因素。而当前的信用因素是需要重点考虑的因素。

#### 6、存托凭证投资策略

在控制风险的前提下,本基金将根据本基金的投资目标和股票投资策略,基于对基础证券投资价值的深入研究判断,进行存托凭证的投资。

未来,随着市场的发展和基金管理运作的需要,基金管理人可以在不改变投资目标的前提下,遵循法律法规对基金投资的规定,在履行适当程序后,相应调整或更新投资策略,并在招募说明书中更新。

## 8.4 投资限制

### 1、组合限制

基金的投资组合应遵循以下限制:

(1) 本基金投资于经中国证监会依法核准或注册的公开募集的基金份额的资产不低于本基金资产的 80%, 本基金投资于股票和存托凭证、股票型基金、混合型基金和商品基金(含商品期货基金和黄金 ETF) 等品种的比例合计原则上不超过基金资产的 80%。

(2) 本基金持有单只基金的市值,不得高于本基金资产净值的 20%。

(3) 本基金管理人管理的全部基金(ETF 联接基金除外)持有单只基金不得超过被投资基金净资产的 20%,被投资基金净资产规模以最近定期报告披露的规模为准。

(4) 本基金不得持有其他基金中基金。

(5) 本基金不得持有分级基金等具有复杂、衍生品性质的基金份额,中国证监会认可或批准的特殊基金中基金除外。

(6) 本基金所投资基金应满足以下条件:

1) 本基金投资除指数基金、ETF 和商品基金以外的其他基金的,被投资基金的运作期限不少于 2 年,最近 2 年平均季末基金净资产不低于 2 亿元;如本基金所投资基金为指数基

金、ETF 和商品基金的, 被投资基金的运作期限不得少于 1 年、最近定期报告披露的季末基金净资产应当不低于 1 亿元;

- 2) 运作合规, 风格清晰, 中长期收益良好, 业绩波动性较低;
- 3) 本基金所投资基金及所投资基金基金经理最近 2 年应没有重大违法违规行为;
- 4) 中国证监会规定的其他条件;

(7) 本基金投资于封闭运作基金、定期开放基金等流通受限基金的市值不得超过基金资产净值的 10%。

(8) 本基金投资于商品基金 (含商品期货基金和黄金 ETF) 的比例合计不得超过基金资产的 10%。

(9) 本基金投资于货币市场基金占基金资产的比例不超过 15%。

(10) 本基金投资于 QDII 基金和香港互认基金占基金资产的比例合计不超过 20%。

(11) 每个交易日日终保持不低于基金资产净值 5% 的现金或者到期日在一年以内的政府债券。其中, 现金不包括结算备付金、存出保证金、应收申购款等。

(12) 本基金持有一家公司发行的证券 (含存托凭证, 同一家公司在内地和香港同时上市的 A+H 股合并计算且不含本基金所投资的基金份额), 其市值不超过基金资产净值的 10%。

(13) 本基金管理人管理的全部基金持有一家公司发行的证券 (含存托凭证, 同一家公司在内地和香港同时上市的 A+H 股合并计算且不含本基金所投资的基金份额), 不超过该证券的 10%。

(14) 本基金投资于同一原始权益人的各类资产支持证券的比例, 不得超过基金资产净值的 10%。

(15) 本基金持有的全部资产支持证券, 其市值不得超过基金资产净值的 20%。

(16) 本基金持有的同一 (指同一信用级别) 资产支持证券的比例, 不得超过该资产支持证券规模的 10%。

(17) 本基金管理人管理的全部基金投资于同一原始权益人的各类资产支持证券, 不得超过其各类资产支持证券合计规模的 10%。

(18) 本基金应投资于信用级别评级为 BBB 以上 (含 BBB) 的资产支持证券。基金持有资产支持证券期间, 如果其信用等级下降、不再符合投资标准, 应在评级报告发布之日起 3 个月内予以全部卖出。

(19) 基金财产参与股票发行申购, 本基金所申报的金额不超过本基金的总资产, 本基金所申报的股票数量不超过拟发行股票公司本次发行股票的总量。

(20) 本基金债券正回购资金余额或逆回购资金余额不得超过其上一日基金资产净值的 40%; 进入全国银行间同业市场进行债券回购的最长期限为 1 年, 债券回购到期后不得展期。

(21) 本基金资产总值不超过基金资产净值的 140%。



(22) 本基金管理人管理的全部开放式基金 (包括开放式基金以及处于开放期的定期开放基金) 持有一家上市公司发行的可流通股票, 不得超过该上市公司可流通股票的 15%。

(23) 本基金管理人管理的全部投资组合持有一家上市公司发行的可流通股票, 不得超过该上市公司可流通股票的 30%。

(24) 本基金主动投资于流动性受限资产的市值合计不得超过本基金资产净值的 15%。因证券市场波动、上市公司股票停牌、所投资基金暂停或延期办理赎回申请、基金规模变动等基金管理人之外的因素致使基金不符合该比例限制的, 基金管理人不得主动新增流动性受限资产的投资。

(25) 本基金与私募类证券资管产品及中国证监会认定的其他主体为交易对手开展逆回购交易的, 可接受质押品的资质要求应当与基金合同约定的投资范围保持一致。

(26) 本基金投资于港股通标的股票的比例不超过股票资产的 50%。

(27) 法律法规及中国证监会规定的和《基金合同》约定的其他投资限制。

因证券市场波动、证券发行人合并、基金规模变动等基金管理人之外因素致使基金投资不符合前款第 (2)、(3) 项约定的投资比例的, 基金管理人应当在 20 个交易日内进行调整, 但法律法规、中国证监会规定的特殊情形除外。

因证券市场波动、证券发行人合并、基金规模变动等基金管理人之外的因素致使基金投资比例不符合上述规定投资比例的, 除第 (2)、(3)、(4)、(11)、(18)、(24)、(25) 项以外, 其余应当在 10 个交易日内进行调整, 但法律法规、中国证监会规定的特殊情形除外。

基金管理人应当自基金合同生效之日起 6 个月内使基金的投资组合比例符合基金合同的有关约定。在上述期间内, 基金的投资范围、投资策略应当符合基金合同的约定。基金托管人对基金的投资的监督与检查自基金合同生效之日起开始。

如果法律法规或监管部门对基金合同约定投资组合比例限制进行变更的, 以变更后的规定为准。法律法规或监管部门取消上述限制, 如适用于本基金, 基金管理人在履行适当程序后, 则本基金投资不再受相关限制。

## 2、禁止行为

为维护基金份额持有人的合法权益, 基金财产不得用于下列投资或者活动:

- (1) 承销证券;
- (2) 违反规定向他人贷款或者提供担保;
- (3) 从事承担无限责任的投资;
- (4) 向其基金管理人、基金托管人出资;
- (5) 从事内幕交易、操纵证券交易价格及其他不正当的证券交易活动;
- (6) 法律、行政法规和中国证监会规定禁止的其他活动。

基金管理人运用基金财产买卖基金管理人、基金托管人及其控股股东、实际控制人或者与其有重大利害关系的公司发行的证券或者承销期内承销的证券,或者从事其他重大关联交易的,应当符合基金的投资目标和投资策略,遵循基金份额持有人利益优先原则,防范利益冲突,建立健全内部审批机制和评估机制,按照市场公平合理价格执行。相关交易必须事先得到基金托管人的同意,并按法律法规予以披露。重大关联交易应提交基金管理人董事会审议,并经过三分之二以上的独立董事通过。基金管理人董事会应至少每半年对关联交易事项进行审查。

本基金投资基金管理人或基金管理人关联方管理基金的情况,不属于前述重大关联交易,但是应当按照法律法规或监管规定的要求履行信息披露义务。

法律法规或监管部门取消或变更上述禁止性规定,如适用于本基金,基金管理人在履行适当程序后,则本基金投资不再受相关限制或按变更后的规定执行。

## 8.5 业绩比较基准

本基金的业绩比较基准为: (沪深 300 指数收益率  $\times$  90% + 恒生综合指数收益率 (经汇率调整后)  $\times$  10%)  $\times$  X + 中债综合 (全价) 指数收益率  $\times$  (1-X), 其中 X 为下滑曲线值。

时间	X
基金成立日至 2023 年 12 月 31 日	70%
2024 年 1 月 1 日至 2025 年 12 月 31 日	68%
2026 年 1 月 1 日至 2027 年 12 月 31 日	66%
2028 年 1 月 1 日至 2029 年 12 月 31 日	64%
2030 年 1 月 1 日至 2031 年 12 月 31 日	61%
2032 年 1 月 1 日至 2033 年 12 月 31 日	58%
2034 年 1 月 1 日至 2035 年 12 月 31 日	55%
2036 年 1 月 1 日至 2037 年 12 月 31 日	50%
2038 年 1 月 1 日至 2039 年 12 月 31 日	43%
2040 年 1 月 1 日至 2041 年 12 月 31 日	35%
2042 年 1 月 1 日至 2043 年 12 月 31 日	27%
2044 年 1 月 1 日至 2045 年 12 月 31 日	20%

沪深 300 指数由沪深 A 股中规模大、流动性好的最具代表性的 300 只股票组成。该指数样本对沪深市场的覆盖度高,能够综合反映沪深 A 股市场整体表现,具有良好的市场代表性和市场影响力。恒生综合指数由恒生指数有限公司编制及发布,采用流通市值加权法计算,是反映香港股市价格走势最有影响的股价指数。中债综合 (全价) 指数的样本范围涵盖银行间市场和交易所市场,成份债券包括国家债券、企业债券、央行票据等所有主要债券种类,具有广泛的市场代表性,能够反应中国债券市场的总体走势。选用上述指数作为业绩比较基准能客观合理地反映本基金风险收益特征。

如果今后法律法规发生变化,或者有更权威的、更能为市场普遍接受的业绩比较基准推

出, 或者市场上出现更加适合用于本基金的业绩比较基准, 以及如果未来指数发布机构不再公布上述指数或更改指数名称时, 经与基金托管人协商一致, 履行相关程序后, 本基金管理人可在报中国证监会备案后变更业绩比较基准并及时公告, 无需召开基金份额持有人大会。

## 8.6 风险收益特征

本基金为养老目标日期基金中基金, 2045 年 12 月 31 日为本基金的目标日期, 风险和收益水平会随着目标日期的临近而逐步降低。基金合同生效日至 2045 年 12 月 31 日, 理论上本基金的预期风险与预期收益水平高于债券型基金、债券型基金中基金 (FOF)、货币市场基金和货币型基金中基金 (FOF)。

本基金资产投资于港股通标的股票, 会面临港股通机制下因投资环境、投资标的、市场制度以及交易规则等差异带来的特有风险, 包括港股市场股价波动较大的风险 (港股市场实行 T+0 回转交易, 且对个股不设涨跌幅限制, 港股股价可能表现出比 A 股更为剧烈的股价波动)、汇率风险 (汇率波动可能对基金的投资收益造成损失)、港股通机制下交易日不连贯可能带来的风险 (在内地开市香港休市的情形下, 港股通不能正常交易, 港股不能及时卖出, 可能带来一定的流动性风险) 等。

## 8.7 基金管理人代表基金行使股东、债权人或基金份额持有人权利的处理原则及方法

- 1、基金管理人按照国家有关规定代表基金独立行使股东、债权人或基金份额持有人权利, 保护基金份额持有人的利益;
- 2、不谋求对上市公司的控股;
- 3、有利于基金财产的安全与增值;
- 4、不通过关联交易为自身、雇员、授权代理人或任何存在利害关系的第三人牟取任何不当利益。

## 8.8 侧袋机制的实施和投资运作安排

当基金持有特定资产且存在或潜在大额赎回申请时, 根据最大限度保护基金份额持有人利益的原则, 基金管理人经与基金托管人协商一致, 并咨询会计师事务所意见后, 可以依照法律法规及基金合同的约定启用侧袋机制, 无需召开基金份额持有人大会审议。

侧袋机制实施期间, 本部分约定的投资组合比例、投资策略、组合限制、业绩比较基准、风险收益特征等约定仅适用于主袋账户。

侧袋账户的实施条件、实施程序、运作安排、投资安排、特定资产的处置变现和支付等对投资者权益有重大影响的事项详见本招募说明书“侧袋机制”章节的规定。

## 8.9 基金投资组合报告

招商和惠养老目标日期 2045 五年持有期混合型发起式基金中基金 (FOF) 管理人 – 招商基金管理有限公司的董事会及董事保证本报告所载资料不存在虚假记载、误导性陈述或重大遗漏，并对其内容的真实性、准确性和完整性承担个别及连带责任。

本投资组合报告所载数据截至 2024 年 12 月 31 日，来源于《招商和惠养老目标日期 2045 五年持有期混合型发起式基金中基金 (FOF) 2024 年第 4 季度报告》。

### 1 报告期末基金资产组合情况

金额单位：人民币元

序号	项目	金额 (元)	占基金总资产的比例 (%)
1	权益投资	-	-
	其中：股票	-	-
2	基金投资	103,584,640.92	92.10
3	固定收益投资	5,920,266.99	5.26
	其中：债券	5,920,266.99	5.26
	资产支持证券	-	-
4	贵金属投资	-	-
5	金融衍生品投资	-	-
6	买入返售金融资产	-	-
	其中：买断式回购的 买入返售金融资产	-	-
7	银行存款和结算备付 金合计	1,893,372.82	1.68
8	其他资产	1,072,857.08	0.95
9	合计	112,471,137.81	100.00

### 2 报告期末按行业分类的股票投资组合

#### 2.1 报告期末按行业分类的境内股票投资组合

本基金本报告期末未持有股票。

#### 2.2 报告期末按行业分类的港股通投资股票投资组合

本基金本报告期末未持有港股通投资股票。

### 3 报告期末按公允价值占基金资产净值比例大小排序的前十名股票投资明细

本基金本报告期末未持有股票。

### 4 报告期末按债券品种分类的债券投资组合

金额单位：人民币元

序号	债券品种	公允价值 (元)	占基金资产净值比例 (%)
1	国家债券	5,920,266.99	5.30
2	央行票据	-	-
3	金融债券	-	-
	其中：政策性金融债	-	-
4	企业债券	-	-
5	企业短期融资券	-	-
6	中期票据	-	-
7	可转债 (可交换债)	-	-
8	同业存单	-	-
9	其他	-	-
10	合计	5,920,266.99	5.30

### 5 报告期末按公允价值占基金资产净值比例大小排名的前五名债券投资明细

金额单位：人民币元

序号	债券代码	债券名称	数量 (张)	公允价值 (元)	占基金资产净值比例 (%)
1	019698	23 国债 05	53,000	5,413,950.00	4.84
2	019740	24 国债 09	5,000	506,316.99	0.45

### 6 报告期末按公允价值占基金资产净值比例大小排名的前十名资产支持证券投资明细

本基金本报告期末未持有资产支持证券。

### 7 报告期末按公允价值占基金资产净值比例大小排序的前五名贵金属投资明细

本基金本报告期末未持有贵金属。

## 8 报告期末按公允价值占基金资产净值比例大小排名的前五名权证投资明细

本基金本报告期末未持有权证。

## 9 报告期末本基金投资的股指期货交易情况说明

### 9.1 报告期末本基金投资的股指期货持仓和损益明细

根据本基金合同规定, 本基金不参与股指期货交易。

### 9.2 本基金投资股指期货的投资政策

根据本基金合同规定, 本基金不参与股指期货交易。

## 10 报告期末本基金投资的国债期货交易情况说明

### 10.1 本期国债期货投资政策

根据本基金合同规定, 本基金不参与国债期货交易。

### 10.2 报告期末本基金投资的国债期货持仓和损益明细

根据本基金合同规定, 本基金不参与国债期货交易。

### 10.3 本期国债期货投资评价

根据本基金合同规定, 本基金不参与国债期货交易。

## 11 投资组合报告附注

### 11.1

报告期基金投资的前十名证券的发行主体未有被监管部门立案调查, 不存在报告编制日前一年内受到公开谴责、处罚的情形。

### 11.2

本基金投资的前十名股票没有超出基金合同规定的备选股票库, 本基金管理人从制度和流程上要求股票必须先入库再买入。

### 11.3 其他资产构成

金额单位: 人民币元

序号	名称	金额 (元)
1	存出保证金	16,317.78
2	应收清算款	1,046,135.42
3	应收股利	-
4	应收利息	-
5	应收申购款	103.90
6	其他应收款	10,299.98
7	其他	-
8	合计	1,072,857.08

### 11.4 报告期末持有的处于转股期的可转换债券明细

本基金本报告期末未持有处于转股期的可转换债券。

### 11.5 报告期末前十名股票中存在流通受限情况的说明

本基金本报告期末投资前十名股票中不存在流通受限情况。

## § 9 基金的业绩

基金管理人依照恪尽职守、诚实信用、谨慎勤勉的原则管理和运用基金财产, 但投资者购买本基金并不等于将资金作为存款存放在银行或存款类金融机构, 本基金管理人不保证基金一定盈利, 也不保证最低收益。基金的过往业绩并不代表其未来表现。投资有风险, 投资者在做出投资决策前应仔细阅读本基金的招募说明书。

本基金合同生效以来的投资业绩及与同期基准的比较如下表所示:

招商和惠养老目标日期 2045 五年持有期混合发起式 (FOF) A:

阶段	净值增长率①	净值增长率标准差②	业绩比较基准收益率③	业绩比较基准收益率标准差④	①-③	②-④
2023.03.07-2023.12.31	-10.78%	0.51%	-11.04%	0.59%	0.26%	-0.08%
2024.01.01-2024.12.31	4.15%	0.82%	12.39%	0.87%	-8.24%	-0.05%
自基金成立起至 2024.12.31	-7.08%	0.70%	-0.01%	0.76%	-7.07%	-0.06%

注: 1、本基金合同生效日为 2023 年 3 月 7 日。

2、本基金从 2024 年 12 月 31 日起新增 Y 类份额, 本基金 Y 类份额从成立至报告期末未有资金进入。



## § 10 基金的转型

### 10.1 基金转型的条件

自目标日期 (即 2045 年 12 月 31 日) 次日起 (即 2046 年 1 月 1 日, 含该日), 在不违反届时有效的法律法规或监管规定的情况下, 本基金将自动转型为“招商智丰混合型基金中基金 (FOF)”, 届时本基金将变更基金名称并转为每日开放申购赎回的运作模式。

由上述情形导致本基金转型的, 无需召开基金份额持有人大会。

### 10.2 基金转型后的名称

招商智丰混合型基金中基金 (FOF)。

### 10.3 本基金转型后的投资

#### 【一】投资目标

本基金通过资产配置和基金优选, 在控制产品风险收益特征的前提下, 力争实现资产长期稳健增值。

#### 【二】投资范围

本基金的投资范围为具有良好流动性的金融工具, 包括经中国证监会依法核准或注册的公开募集的基金份额 (包括但不限于 QDII 基金、商品基金 (含商品期货基金和黄金 ETF)、公开募集基础设施证券投资基金, 不包括基金中基金)、香港互认基金、国内依法发行上市的股票和存托凭证 (包括主板、创业板及其他中国证监会允许基金投资的股票和存托凭证)、港股通标的股票、债券 (含国债、金融债、企业债、公司债、次级债、可转换债券 (含分离交易可转债)、可交换债券、央行票据、短期融资券、超短期融资券、中期票据、地方政府债等)、资产支持证券、债券回购、同业存单、银行存款、现金, 以及法律法规或中国证监会允许基金投资的其他金融工具, 但须符合中国证监会的相关规定。

如法律法规或监管机构以后允许基金投资其他品种, 基金管理人在履行适当程序后, 可以将其纳入投资范围。

本基金为基金中基金, 基金的投资组合比例为: 投资于经中国证监会依法核准或注册的公开募集的基金份额的资产不低于本基金资产的 80%。本基金投资于权益类资产 (包括股票、存托凭证、股票型基金、混合型基金) 的比例合计不超过基金资产的 30%, 其中混合型基金指最近 4 个季度末, 每季度定期报告披露的股票资产占基金资产比例不低于 60% 或基金合同中约定股票投资比例不低于基金资产的 60% 的混合型基金。本基金投资于货币市场基金占基金资产的比例不超过 15%, 投资于 QDII 基金和香港互认基金占基金资产的比例合计不超过

20%。本基金投资于港股通标的股票的比例不超过股票资产的 50%。本基金每个交易日日终持有现金或者到期日在一年以内的政府债券投资比例不低于基金资产净值的 5%，其中，现金不包括结算备付金、存出保证金、应收申购款等。其他金融工具的投资比例依照法律法规或监管机构的规定执行。

本基金可根据投资策略需要或不同配置地市场环境的变化，选择将部分基金资产投资于港股通标的股票或选择不将基金资产投资于港股通标的股票，基金资产并非必然投资港股通标的股票。

如果法律法规对基金合同约定投资组合比例限制进行变更的，以变更后的规定为准，不需要再经基金份额持有人大会审议。

### 【三】投资策略

#### 1、资产配置策略

本基金将从经济运行周期和政策取向的变动，判断市场利率水平、通货膨胀率、货币供应量、盈利变化等因素对证券市场的影响，分析类别资产的预期风险收益特征，动态调整基金资产在各大类资产类别间的比例。本基金将参照定期编制的投资组合风险评估报告及相关数量分析模型，适度调整资产配置比例，以使基金在保持总体风险水平相对稳定的基础上，优化投资组合。

#### 2、基金投资策略

本基金主要投资于管理规范、业绩优良、采取稳健投资策略的基金，以充分分享证券市场成长带来的收益。

##### (1) 构建备选基金池

本基金采用定量方法筛选出部分业绩优良的基金构成备选基金池。该模块从选股能力、择时能力、风险分散能力三个不同的角度分别对基金进行业绩评估。分别根据上述三项指标的计算结果按数值大小对所分析的基金进行排序，每只基金三项指标的排序之和为基金的综合得分。本基金将选取综合得分前 50%的基金进入基金备选池。

##### (2) 构建核心基金池

对基金备选池中的基金，本基金进一步采用定量和定性相结合的方法，通过对基金的投资组合、市场适应性、流动性规模等的量化分析，以及对基金管理公司、管理团队等的考察，对备选基金的业绩增长潜力和持续盈利能力形成综合评价。评价指标按得分高低排序，综合得分排序前 50%的基金进入核心基金池，作为下一步构建基金组合的主要投资对象。

##### (3) 构建基金投资组合

基金管理人按照本基金预先设定的资产配置策略，根据对基金投资资产市场的行情发展趋势和投资机会的判断，结合基金规模、成立时间、流动性、投资成本、资产规模选择核心基金池中投资风格和组合资产符合市场预期的基金构建基金组合。

##### 1) 在股票型基金选择上:

对于无明确投资方向的主动管理股票型基金, 结合定性、定量分析, 筛选绩优基金。重点考察各基金的超额收益能力, 基金经理的业绩稳定性, 基金的合理运作规模和申购赎回情况, 基金的风险指标和相对收益排名等多项指标。基金经理根据市场实际情况, 对包含上述指标在内的各项指标进行动态调整, 优选有获取超额收益的基金进行投资。

对于有明确投资方向的主动管理股票型基金和指数基金, 重点考察基金投资范围的透明度、风格明确程度、跟踪误差和超额收益获取能力、累计偏离、基金规模、相关投资方向或指数是否有明确代表性、是否开放申购赎回、费用水平等因素, 选择优胜者进行投资。

2) 在符合权益类资产标准的混合型基金的选择上:

重点考察基金的风险管理能力和业绩可持续性。在基金筛选指标上, 重点考察基金的择时能力、业绩持续稳定性、长期超额收益情况、风险控制能力等。

3) 在商品基金 (含商品期货基金和黄金 ETF) 的选择上:

重点选择具备有效抵御通胀, 有合理基金规模、与其他资产的相关度低的基金。

4) 在债券型基金的选择上:

对债券型基金主要考察其长期超额收益获取能力, 选择长期投资业绩领先、基金规模合理、流动性较好、持有债券的平均久期与市场环境相适应、可以准确识别信用风险并且投资操作风格与当前市场环境相匹配的基金进行投资。

5) 公募 REITs 投资策略

本基金可投资公募 REITs。本基金将综合考量宏观经济运行情况、基金资产配置策略、底层资产运营情况、流动性及估值水平等因素, 对公募 REITs 的投资价值进行深入研究, 精选出具有较高投资价值的公募 REITs 进行投资。本基金根据投资策略需要或市场环境变化, 可选择将部分基金资产投资于公募 REITs, 但本基金并非必然投资公募 REITs。

(4) 投资组合的动态调整

建立基金投资组合后, 基金管理人将定期检查组合中各基金的业绩表现、观察组合的特性以及各基金的基本面变化 (包括基金经理的变动、基金管理公司的变化、基金投资风格的改变和基金的规模的变化等), 并结合大类资产配置策略的调整情况, 决定是否对基金组合进行重新评估和调整, 努力实现风险控制前提下基金资产的最大增值。

3、股票投资策略

(1) A 股投资策略

本基金通过定量和定性相结合的方法进行个股自下而上的选择。

在定性方面, 主要考察公司的业务是否符合经济发展规律、产业政策方向; 其次分析公司的核心技术或创新商业模式是否具有足够的市场空间, 公司的盈利模式、产品的市场竞争力及其发展的稳定性; 此外还将评估公司的股权结构、治理结构是否合理等。

在定量方面, 主要考察上市公司的成长性、盈利能力及其估值水平, 选取具备良好业绩成长性并且估值合理的上市公司。

## (2) 港股投资策略

本基金所投资香港市场股票标的除适用上述股票投资策略外, 还需关注: (1) 香港股票市场制度与大陆股票市场存在的差异对股票投资价值的影响, 比如行业分布、交易制度、市场流动性、投资者结构、市场波动性、涨跌停限制、估值与盈利回报等方面; (2) 人民币与港币之间的汇兑比率变化情况。

## 4、债券投资策略

本基金采用的债券投资策略包括: 久期策略、期限结构策略、个券选择策略和相对价值判断策略等, 对于可转换债券和可交换债券等投资品种, 将根据其特点采取相应的投资策略。

### (1) 久期策略

根据国内外的宏观经济形势、经济周期、国家的货币政策、汇率政策等经济因素, 对未来利率走势做出预测, 并确定本基金投资组合久期的长短。

### (2) 期限结构策略

根据国际国内经济形势、国家的货币政策、汇率政策、货币市场的供需关系、投资者对未来利率的预期等因素, 对收益率曲线的变动趋势及变动幅度做出预测, 收益率曲线的变动趋势包括: 向上平行移动、向下平行移动、曲线趋缓转折、曲线陡峭转折、曲线正蝶式移动、曲线反蝶式移动, 并根据变动趋势及变动幅度预测来决定信用投资产品组合的期限结构, 然后选择采取相应的期限结构策略。

### (3) 个券选择策略

通过分析债券收益率曲线变动、各期限品种收益率及收益率基差波动等因素, 预测收益率曲线的变动趋势, 并结合流动性偏好、信用分析等多种市场因素进行分析, 综合评判个券的投资价值。在个券选择的基础上, 构建模拟组合, 并比较不同模拟组合之间的收益和风险匹配情况, 确定风险、收益匹配最佳的组合。

### (4) 相对价值判断策略

根据对同类债券的相对价值判断, 选择合适的交易时机, 增持相对低估、价格将上升的债券, 减持相对高估、价格将下降的债券。

### (5) 可转换债券和可交换债券投资策略

可转换债券和可交换债券兼具权益类证券与固定收益类证券的特性, 具有抵御下行风险、获取股票价格上涨收益的特点。本基金在对可转换债券和可交换债券条款和标的公司基本面进行深入分析研究的基础上, 利用定价模型进行估值分析, 投资具有较高安全边际和良好流动性的可转换债券和可交换债券, 获取稳健的投资回报。

## 5、资产支持证券投资策略

在控制风险的前提下, 本基金对资产支持证券从五个方面综合定价, 选择低估的品种进行投资。五个方面包括信用因素、流动性因素、利率因素、税收因素和提前还款因素。

## 6、存托凭证投资策略

在控制风险的前提下,本基金将根据本基金的投资目标和股票投资策略,基于对基础证券投资价值的深入研究判断,进行存托凭证的投资。

未来,随着市场的发展和基金管理运作的需要,基金管理人可以在不改变投资目标的前提下,遵循法律法规对基金投资的规定,在履行适当程序后,相应调整或更新投资策略,并在招募说明书中更新。

#### 【四】投资限制

##### 1、组合限制

基金的投资组合应遵循以下限制:

(1) 本基金投资于经中国证监会依法核准或注册的公开募集的基金份额的资产不低于本基金资产的 80%, 本基金投资于权益类资产 (包括股票、存托凭证、股票型基金、混合型基金) 的比例合计不超过基金资产的 30%, 其中混合型基金指最近 4 个季度末, 每季度定期报告披露的股票资产占基金资产比例不低于 60% 或基金合同中约定股票投资比例不低于基金资产的 60% 的混合型基金。

(2) 本基金持有单只基金的市值, 不得高于本基金资产净值的 20%。

(3) 本基金管理人管理的全部基金 (ETF 联接基金除外) 持有单只基金不得超过被投资基金净资产的 20%, 被投资基金净资产规模以最近定期报告披露的规模为准。

(4) 本基金不得持有其他基金中基金。

(5) 本基金不得持有分级基金等具有复杂、衍生品性质的基金份额, 中国证监会认可或批准的特殊基金中基金除外。

(6) 本基金投资其他基金, 被投资基金的运作期限应当不少于 1 年、最近定期报告披露的基金净资产应当不低于 1 亿元。

(7) 本基金投资于封闭运作基金、定期开放基金等流通受限基金的市值不得超过基金资产净值的 10%。

(8) 本基金投资于股票、债券等金融工具的, 投资品种和比例应当符合本基金的投资目标和投资策略。

(9) 本基金投资于货币市场基金占基金资产的比例不超过 15%。

(10) 本基金投资于 QDII 基金和香港互认基金占基金资产的比例合计不超过 20%。

(11) 每个交易日日终保持不低于基金资产净值 5% 的现金或者到期日在一年以内的政府债券。其中, 现金不包括结算备付金、存出保证金、应收申购款等。

(12) 本基金持有一家公司发行的证券 (含存托凭证, 同一家公司在内地和香港同时上市的 A+H 股合并计算且不含本基金所投资的基金份额), 其市值不超过基金资产净值的 10%。

(13) 本基金管理人管理的全部基金持有一家公司发行的证券 (含存托凭证, 同一家公司在内地和香港同时上市的 A+H 股合并计算且不含本基金所投资的基金份额), 不超过该证券的 10%。

(14) 本基金投资于同一原始权益人的各类资产支持证券的比例,不得超过基金资产净值的 10%。

(15) 本基金持有的全部资产支持证券,其市值不得超过基金资产净值的 20%。

(16) 本基金持有的同一(指同一信用级别)资产支持证券的比例,不得超过该资产支持证券规模的 10%。

(17) 本基金管理人管理的全部基金投资于同一原始权益人的各类资产支持证券,不得超过其各类资产支持证券合计规模的 10%。

(18) 本基金应投资于信用级别评级为 BBB 以上(含 BBB)的资产支持证券。基金持有资产支持证券期间,如果其信用等级下降、不再符合投资标准,应在评级报告发布之日起 3 个月内予以全部卖出。

(19) 基金财产参与股票发行申购,本基金所申报的金额不超过本基金的总资产,本基金所申报的股票数量不超过拟发行股票公司本次发行股票的总量。

(20) 本基金债券正回购资金余额或逆回购资金余额不得超过其上一日基金资产净值的 40%;进入全国银行间同业市场进行债券回购的最长期限为 1 年,债券回购到期后不得展期。

(21) 本基金资产总值不超过基金资产净值的 140%。

(22) 本基金管理人管理的全部开放式基金(包括开放式基金以及处于开放期的定期开放基金)持有一家上市公司发行的可流通股票,不得超过该上市公司可流通股票的 15%。

(23) 本基金管理人管理的全部投资组合持有一家上市公司发行的可流通股票,不得超过该上市公司可流通股票的 30%。

(24) 本基金主动投资于流动性受限资产的市值合计不得超过本基金资产净值的 15%。因证券市场波动、上市公司股票停牌、所投资基金暂停或延期办理赎回申请、基金规模变动等基金管理人之外的因素致使基金不符合该比例限制的,基金管理人不得主动新增流动性受限资产的投资。

(25) 本基金与私募类证券资管产品及中国证监会认定的其他主体为交易对手开展逆回购交易的,可接受质押品的资质要求应当与基金合同约定的投资范围保持一致。

(26) 本基金投资于港股通标的股票的比例不超过股票资产的 50%。

(27) 法律法规及中国证监会规定的和《基金合同》约定的其他投资限制。

因证券市场波动、证券发行人合并、基金规模变动等基金管理人之外因素致使基金投资不符合前款第(2)、(3)项约定的投资比例的,基金管理人应当在 20 个交易日内进行调整,但法律法规、中国证监会规定的特殊情形除外。

因证券市场波动、证券发行人合并、基金规模变动等基金管理人之外的因素致使基金投资比例不符合上述规定投资比例的,除第(2)、(3)、(4)、(11)、(18)、(24)、

(25)项以外,其余应当在 10 个交易日内进行调整,但法律法规、中国证监会规定的特殊情形除外。

基金管理人应当自基金合同转型之日起 6 个月内使基金的投资组合比例符合转型后基金合同的有关约定。在上述期间内,基金的投资范围、投资策略应当符合基金合同的约定。基金托管人对基金转型后的投资的监督与检查自基金合同转型生效之日起开始。

如果法律法规或监管部门对基金合同约定投资组合比例限制进行变更的,以变更后的规定为准。法律法规或监管部门取消上述限制,如适用于本基金,基金管理人在履行适当程序后,则本基金投资不再受相关限制。

## 2、禁止行为

为维护基金份额持有人的合法权益,基金财产不得用于下列投资或者活动:

- (1) 承销证券;
- (2) 违反规定向他人贷款或者提供担保;
- (3) 从事承担无限责任的投资;
- (4) 向其基金管理人、基金托管人出资;
- (5) 从事内幕交易、操纵证券交易价格及其他不正当的证券交易活动;
- (6) 法律、行政法规和中国证监会规定禁止的其他活动。

基金管理人运用基金财产买卖基金管理人、基金托管人及其控股股东、实际控制人或者与其有重大利害关系的公司发行的证券或者承销期内承销的证券,或者从事其他重大关联交易的,应当符合基金的投资目标和投资策略,遵循基金份额持有人利益优先原则,防范利益冲突,建立健全内部审批机制和评估机制,按照市场公平合理价格执行。相关交易必须先得到基金托管人的同意,并按法律法规予以披露。重大关联交易应提交基金管理人董事会审议,并经过三分之二以上的独立董事通过。基金管理人董事会应至少每半年对关联交易事项进行审查。

本基金投资基金管理人或基金管理人关联方管理基金的情况,不属于前述重大关联交易,但是应当按照法律法规或监管规定的要求履行信息披露义务。

法律法规或监管部门取消或变更上述禁止性规定,如适用于本基金,基金管理人在履行适当程序后,则本基金投资不再受相关限制或按变更后的规定执行。

### 【五】业绩比较基准

本基金的业绩比较基准为:沪深 300 指数收益率×20%+恒生综合指数收益率(经汇率调整后)×10%+中债综合(全价)指数收益率×70%。

如果今后法律法规发生变化,或者有更权威的、更能为市场普遍接受的业绩比较基准推出,或者市场上出现更加适合用于本基金的业绩比较基准,以及如果未来指数发布机构不再公布上述指数或更改指数名称时,经与基金托管人协商一致,履行相关程序后,本基金管理人可在报中国证监会备案后变更业绩比较基准并及时公告,无需召开基金份额持有人大会。

### 【六】风险收益特征

本基金为混合型基金中基金 (FOF)，其预期风险和收益水平低于股票型基金、股票型基金中基金，高于债券型基金、债券型基金中基金、货币市场基金及货币型基金中基金。

本基金资产投资于港股通标的股票，会面临港股通机制下因投资环境、投资标的、市场制度以及交易规则等差异带来的特有风险，包括港股市场股价波动较大的风险（港股市场实行 T+0 回转交易，且对个股不设涨跌幅限制，港股股价可能表现出比 A 股更为剧烈的股价波动）、汇率风险（汇率波动可能对基金的投资收益造成损失）、港股通机制下交易日不连贯可能带来的风险（在内地开市香港休市的情形下，港股通不能正常交易，港股不能及时卖出，可能带来一定的流动性风险）等。

## 10.4 基金转型后的申购和赎回

### 1、基金转型后的申购和赎回开放时间

本基金转型为招商智丰混合型基金中基金 (FOF) 后，投资人在开放日内可办理基金份额的申购和赎回。开放日的具体办理时间为上海证券交易所、深圳证券交易所的正常交易日的交易时间，但基金管理人根据法律法规、中国证监会的要求或基金合同的规定公告暂停申购、赎回时除外。

转型后，对于在目标日期之前持有基金份额且持有期限不满五年的投资者，可以在开放日申请赎回基金份额，不再受五年最短持有期的限制。

### 2、基金转型后的申购和赎回费率

#### (1) 基金转型后的申购费用

本基金转型后的申购费率按申购金额进行分档。投资人在一天之内如果有多笔申购，适用费率按单笔分别计算。

本基金转型后的申购费率见下表：

申购金额 (M)	申购费率
M < 100 万元	1.20%
100 万元 ≤ M < 200 万元	1.00%
200 万元 ≤ M < 500 万元	0.80%
M ≥ 500 万元	1000 元/笔

本基金的申购费用由申购基金份额的投资人承担，不列入基金资产，用于基金的市场推广、销售、登记等各项费用。

申购费用的计算方法：

净申购金额 = 申购金额 / (1 + 申购费率)，或净申购金额 = 申购金额 - 固定申购费金额

申购费用 = 申购金额 - 净申购金额，或申购费用 = 固定申购费金额



申购费用以人民币元为单位, 计算结果均按舍去尾数方法, 保留到小数点后第 2 位, 小数点后第 3 位开始舍去, 舍去部分归基金财产。

例: 某投资者 (非特定投资人) 投资 101,200 元申购本基金, 且该申购申请被全额确认, 对应的申购费率为 1.20%, 假定申购当日基金份额净值为 1.2000 元, 则可得到的申购份额为:

申购金额=101,200.00 元

净申购金额=101,200/(1+1.20%)=100,000.00 元

申购费用=101,200 - 100,000=1,200.00 元

申购份额=100,000.00/1.2000=83,333.33 份

即投资者 (非特定投资人) 选择投资 101,200 元本金申购本基金, 假定申购当日基金份额净值为 1.2000 元, 可得到 83,333.33 份基金份额。

## (2) 基金转型后的赎回费用

投资人可在开放日申请赎回该基金, 赎回费用由赎回基金份额的持有人承担, 在基金份额持有人赎回基金份额时收取。基金份额持有人在本基金转型前申购本基金, 至转型日持有基金份额不足五年的, 在转型日之后 (含转型日) 可以在开放日提出赎回申请, 不受五年最短持有期限限制, 根据实际持有期限计算赎回费。

基金份额的赎回费率按照持有时间递减, 即基金份额持有时间越长, 所适用的赎回费率越低。具体赎回费率如下表所示:

持有期限 (N)	赎回费率
N < 7 日	1.50%
7 日 ≤ N < 30 日	0.75%
30 日 ≤ N < 180 日	0.50%
N ≥ 180 日	0

本基金对持续持有期少于 30 日的投资人收取的赎回费, 将全额计入基金财产; 对持续持有期大于等于 30 日少于 90 日的投资人, 将赎回费总额的 75% 计入基金财产; 对持续持有期大于等于 90 日但少于 180 日的投资人, 将赎回费总额的 50% 计入基金财产。未归入基金财产的部分用于支付登记费和其他必要的手续费。

赎回费用的计算方法: 赎回费用 = 赎回份额 × T 日基金份额净值 × 赎回费率

赎回费用以人民币元为单位, 上述计算结果均保留到小数点后第 2 位, 小数点后第 3 位开始舍去, 舍去部分归基金财产。

如法律法规对赎回费的强制性规定发生变动, 本基金将依新法规进行修改, 不需召开基金份额持有人大会。

例: 某投资者赎回 10,000 份基金份额且连续持有时间不满 7 天, 赎回费率为 1.50%, 假设赎回申请当日的基金份额净值是 1.0680 元, 则可得到的赎回金额为:

赎回总额= 10,000 × 1.0680= 10,680.00 元

赎回费用 =  $10,680.00 \times 1.50\% = 160.20$  元

赎回金额 =  $10,680.00 - 160.20 = 10,519.80$  元

即：投资者赎回 10,000 份基金份额且连续持有时间不满 7 天，假设赎回当日基金份额净值是 1.0680 元，则其可得到的赎回金额为 10,519.80 元。

## 10.5 到达目标日期前基金的公告

在到达目标日期前，基金管理人将进行提示性公告。

10.6 侧袋机制实施期间，本部分“本基金转型后的投资”约定的投资组合比例等约定仅适用于主袋账户。

## § 11 基金的财产

### 11.1 基金资产总值

基金资产总值是指基金拥有的各类有价证券、基金份额、银行存款本息、基金应收款项以及其他资产的价值总和。

### 11.2 基金资产净值

基金资产净值是指基金资产总值减去基金负债后的价值。

### 11.3 基金财产的账户

基金托管人根据相关法律法规、规范性文件为本基金开立资金账户、证券账户、基金账户以及投资所需的其他专用账户。开立的基金专用账户与基金管理人、基金托管人、基金销售机构和基金登记机构自有的财产账户以及其他基金财产账户相独立。

### 11.4 基金财产的保管和处分

本基金财产独立于基金管理人、基金托管人和基金销售机构的财产，并由基金托管人保管。基金管理人、基金托管人、基金登记机构和基金销售机构以其自有的财产承担其自身的法律责任，其债权人不得对本基金财产行使请求冻结、扣押或其他权利。除依法律法规和《基金合同》的规定处分外，基金财产不得被处分。

基金管理人、基金托管人因依法解散、被依法撤销或者被依法宣告破产等原因进行清算的，基金财产不属于其清算财产。基金管理人管理运作基金财产所产生的债权，不得与其固有资产产生的债务相互抵销；基金管理人管理运作不同基金的基金财产所产生的债权债务不得相互抵销。非因基金财产本身承担的债务，不得对基金财产强制执行。

## § 12 基金资产估值

### 12.1 估值日

本基金的估值日为本基金相关的证券交易场所的交易日以及国家法律法规规定需要对外披露基金净值的非交易日。

### 12.2 估值对象

基金所拥有的基金份额、股票、存托凭证、债券、资产支持证券和银行存款本息、应收款项、其它投资等资产及负债。

### 12.3 估值原则

基金管理人在确定相关金融资产和金融负债的公允价值时，应符合《企业会计准则》、监管部门有关规定。

1、对存在活跃市场且能够获取相同资产或负债报价的投资品种，在估值日有报价的，除会计准则规定的例外情况外，应将该报价不加调整地应用于该资产或负债的公允价值计量。估值日无报价且最近交易日后未发生影响公允价值计量的重大事件的，应采用最近交易日的报价确定公允价值。有充足证据表明估值日或最近交易日的报价不能真实反映公允价值的，应对报价进行调整，确定公允价值。

与上述投资品种相同，但具有不同特征的，应以相同资产或负债的公允价值为基础，并在估值技术中考虑不同特征因素的影响。特征是指对资产出售或使用的限制等，如果该限制是针对资产持有者的，那么在估值技术中不应将该限制作为特征考虑。此外，基金管理人不应考虑因其大量持有相关资产或负债所产生的溢价或折价。

2、对不存在活跃市场的投资品种，应采用在当前情况下适用并且有足够可利用数据和其他信息支持的估值技术确定公允价值。采用估值技术确定公允价值时，应优先使用可观察输入值，只有在无法取得相关资产或负债可观察输入值或取得不切实可行的情况下，才可以使用不可观察输入值。

3、如经济环境发生重大变化或证券发行人发生影响证券价格的重大事件，使潜在估值调整对前一估值日的基金资产净值的影响在 0.25%以上的，应对估值进行调整并确定公允价值。

### 12.4 估值方法

## 1、基金的估值

### (1) 非上市基金的估值

- 1) 本基金投资的境内非货币市场基金，按所投资基金估值日的份额净值估值。
- 2) 本基金投资的境内货币市场基金，按所投资基金前一估值日后至估值日期间（含节假日）的万份收益计提估值日基金收益。

### (2) 上市基金的估值

- 1) 本基金投资的 ETF 基金，按所投资 ETF 基金估值日的收盘价估值。
- 2) 本基金投资的境内上市开放式基金 (LOF)，按所投资基金估值日的份额净值估值。
- 3) 本基金投资的境内上市定期开放式基金、封闭式基金，按所投资基金估值日的收盘价估值。
- 4) 本基金投资的境内上市交易型货币市场基金，如所投资基金披露份额净值，则按所投资基金估值日的份额净值估值；如所投资基金披露万份（百份）收益，则按所投资基金前一估值日后至估值日期间（含节假日）的万份（百份）收益计提估值日基金收益。

### (3) 特殊情况处理

如遇所投资基金不公布基金份额净值、进行折算或拆分、估值日无交易等特殊情况，基金管理人根据以下原则进行估值：

- 1) 以所投资基金的基金份额净值估值的，若所投资基金与本基金估值频率一致但未公布估值日基金份额净值，按其最近公布的基金份额净值为基础估值。
- 2) 以所投资基金的收盘价估值的，若估值日无交易，且最近交易日后市场环境未发生重大变化，按最近交易日的收盘价估值；如最近交易日后市场环境发生了重大变化的，可使用最新的基金份额净值为基础或参考类似投资品种的现行市价及重大变化因素调整最近交易市价，确定公允价值。
- 3) 如果所投资基金前一估值日至估值日期间发生分红除权、折算或拆分，基金管理人应根据基金份额净值或收盘价、单位基金份额分红金额、折算拆分比例、持仓份额等因素合理确定公允价值。

## 2、证券交易所上市的其他有价证券（不包括基金）的估值

(1) 交易所上市的有价证券（包括股票等），以其估值日在证券交易所挂牌的市价（收盘价）估值；估值日无交易的，且最近交易日后经济环境未发生重大变化且证券发行机构未发生影响证券价格的重大事件的，以最近交易日的市价（收盘价）估值；如最近交易日后经济环境发生了重大变化或证券发行机构发生影响证券价格的重大事件的，可参考类似投资品种的现行市价及重大变化因素，调整最近交易市价，确定公允价格。

(2) 交易所上市实行净价交易的债券，对于存在活跃市场的情况下，按估值日第三方估值机构提供的相应品种当日的估值净价进行估值；估值日没有交易的，且最近交易日后经

济环境未发生重大变化,按估值日第三方估值机构提供的相应品种当日的估值净价进行估值;如最近交易日后经济环境发生了重大变化的,采用估值技术确定公允价值。

(3) 交易所上市未实行净价交易的债券,对于存在活跃市场的情况下,按估值日收盘价或第三方估值机构提供的相应品种当日的估值全价减去收盘价或估值全价中所含的债券应收利息得到的净价进行估值;估值日没有交易的,且最近交易日后经济环境未发生重大变化,按最近交易日收盘价或第三方估值机构提供的相应品种当日的估值全价减去收盘价或估值全价中所含的债券应收利息得到的净价进行估值;如最近交易日后经济环境发生了重大变化的,采用估值技术确定公允价值。

(4) 交易所上市不存在活跃市场的有价证券,采用估值技术确定公允价值。交易所上市的资产支持证券,采用估值技术确定公允价值,在估值技术难以可靠计量公允价值的情况下,按成本估值。

3、处于未上市期间的有价证券应区分如下情况处理:

(1) 送股、转增股、配股和公开增发的新股,按估值日在证券交易所挂牌的同一股票的估值方法估值;该日无交易的,以最近一日的市价(收盘价)估值。

(2) 首次公开发行未上市的股票、债券,采用估值技术确定公允价值,在估值技术难以可靠计量公允价值的情况下,按成本估值。

(3) 在发行时明确一定期限限售期的股票,包括但不限于非公开发行股票、首次公开发行股票时公司股东公开发售股份、通过大宗交易取得的带限售期的股票等,不包括停牌、新发行未上市、回购交易中的质押券等流通受限股票,按监管机构或行业协会有关规定确定公允价值。

4、全国银行间债券市场交易的债券、资产支持证券等固定收益品种,采用第三方估值机构提供的估值价格数据进行估值。

5、同一证券同时在两个或两个以上市场交易的,按证券所处的市场分别估值。

6、本基金投资同业存单,采用估值日第三方估值机构提供的估值价格数据进行估值。

7、持有的银行定期存款或通知存款以本金列示,按相应利率逐日计提利息。

8、人民币对相关货币的汇率根据届时相关法律法规及监管机构的要求确定汇率来源,如法律法规及监管机构无相关规定,基金管理人与基金托管人协商一致后确定本基金的估值汇率来源。

9、本基金投资存托凭证的估值核算,依照境内上市交易的股票执行。

10、如有确凿证据表明按上述方法进行估值不能客观反映其公允价值的,基金管理人可根据具体情况与基金托管人商定后,按最能反映公允价值的价格估值。

11、当发生大额申购或赎回情形时,基金管理人可以采用摆动定价机制,以确保基金估值的公平性。

12、相关法律法规以及监管部门有强制规定的，从其规定。如有新增事项，按国家最新规定估值。

如基金管理人或基金托管人发现基金估值违反基金合同订明的估值方法、程序及相关法律法规的规定或者未能充分维护基金份额持有人利益时，应立即通知对方，共同查明原因，双方协商解决。

基金管理人负责基金资产净值计算和基金会计核算，并担任基金会计主要责任方。就与本基金有关的会计问题，如经相关各方在平等基础上充分讨论后，仍无法达成一致的意见，按照基金管理人对于基金净值信息的计算结果对外予以公布。

## 12.5 估值程序

1、各类基金份额净值是按照估值日各类基金资产净值除以估值日该类基金份额的余额数量计算，均精确到 0.0001 元，小数点后第 5 位四舍五入。国家另有规定的，从其规定。

2、基金管理人应每个工作日对基金资产估值。但基金管理人根据法律法规或基金合同的规定暂停估值时除外。基金管理人每个工作日对基金资产估值后，将基金净值信息结果发送基金托管人，经基金托管人复核无误后，由基金管理人对外公布。

## 12.6 估值错误的处理

基金管理人和基金托管人将采取必要、适当、合理的措施确保基金资产估值的准确性、及时性。当任一类基金份额净值小数点后 4 位以内(含第 4 位)发生估值错误时，视为该类基金份额净值错误。

基金合同的当事人应按照以下约定处理：

### 1、估值错误类型

本基金运作过程中，如果由于基金管理人或基金托管人、或登记机构、或销售机构、或投资人自身的过错造成估值错误，导致其他当事人遭受损失的，过错的责任人应当对由于该估值错误遭受损失当事人(“受损方”)的直接损失按下述“估值错误处理原则”给予赔偿，承担赔偿责任。

上述估值错误的主要类型包括但不限于：资料申报差错、数据传输差错、数据计算差错、系统故障差错、下达指令差错等。

### 2、估值错误处理原则

(1) 估值错误已发生，但尚未给当事人造成损失时，估值错误责任方应及时协调各方，及时进行更正，因更正估值错误发生的费用由估值错误责任方承担；由于估值错误责任方未及时更正已产生的估值错误，给当事人造成损失的，由估值错误责任方对直接损失承担赔偿责任；若估值错误责任方已经积极协调，并且有协助义务的当事人有足够的时间进行更正而

未更正, 则其应当承担相应赔偿责任。估值错误责任方应对更正的情况向有关当事人进行确认, 确保估值错误已得到更正。

(2) 估值错误的责任方对有关当事人的直接损失负责, 不对间接损失负责, 并且仅对估值错误的有关直接当事人负责, 不对第三方负责。

(3) 因估值错误而获得不当得利的当事人负有及时返还不当得利的义务。但估值错误责任方仍应对估值错误负责。如果由于获得不当得利的当事人不返还或不全部返还不当得利造成其他当事人的利益损失(“受损方”), 则估值错误责任方应赔偿受损方的损失, 并在其支付的赔偿金额的范围内对获得不当得利的当事人享有要求交付不当得利的权利; 如果获得不当得利的当事人已经将此部分不当得利返还给受损方, 则受损方应当将其已经获得的赔偿额加上已经获得的不当得利返还的总和超过其实际损失的差额部分支付给估值错误责任方。

(4) 估值错误调整采用尽量恢复至假设未发生估值错误的正确情形的方式。

### 3、估值错误处理程序

估值错误被发现后, 有关的当事人应当及时进行处理, 处理的程序如下:

(1) 查明估值错误发生的原因, 列明所有的当事人, 并根据估值错误发生的原因确定估值错误的责任方;

(2) 根据估值错误处理原则或当事人协商的方法对因估值错误造成的损失进行评估;

(3) 根据估值错误处理原则或当事人协商的方法由估值错误的责任方进行更正和赔偿损失;

(4) 根据估值错误处理的方法, 需要修改基金登记机构交易数据的, 由基金登记机构进行更正, 并就估值错误的更正向有关当事人进行确认。

### 4、基金份额净值估值错误处理的方法如下:

(1) 基金份额净值计算出现错误时, 基金管理人应当立即予以纠正, 通报基金托管人, 并采取合理的措施防止损失进一步扩大。

(2) 某类基金份额净值计算错误偏差达到该类基金份额净值的 0.25% 时, 基金管理人应当通报基金托管人并报中国证监会备案; 错误偏差达到该类基金份额净值的 0.5% 时, 基金管理人应当公告, 并报中国证监会备案。

(3) 前述内容如法律法规或监管机构另有规定的, 从其规定处理。

## 12.7 暂停估值的情形

1、基金投资所涉及的证券交易市场或外汇市场遇法定节假日或因其他原因暂停营业时;

2、因不可抗力致使基金管理人、基金托管人无法准确评估基金资产价值时;

3、本基金所投资的大部分基金发生暂停估值、暂停公告基金份额净值或暂停公告万份收益的情形;



4、当特定资产占前一估值日基金资产净值 50%以上的, 经与基金托管人协商确认后, 基金管理人应当暂停估值;

5、法律法规、中国证监会规定和基金合同认定的其它情形。

## 12.8 基金净值的确认

用于基金信息披露的基金净值信息由基金管理人负责计算, 基金托管人负责进行复核。基金管理人应于每个工作日交易结束后计算相应估值日的基金资产净值和基金份额净值并发送给基金托管人。基金托管人对净值计算结果复核确认后发送给基金管理人, 由基金管理人对基金净值信息予以公布。

## 12.9 特殊情况的处理

1、基金管理人或基金托管人按“估值方法”的第 10 项进行估值时, 所造成的误差不得作为基金资产估值错误处理。

2、由于证券交易所、登记结算公司、存款银行、基金管理公司等第三方机构发送的数据错误, 国家会计政策变更、市场规则变更等非基金管理人与基金托管人原因, 或由于其他不可抗力原因, 基金管理人和基金托管人虽然已经采取必要、适当、合理的措施进行检查, 但是未能发现该错误而造成的基金资产估值错误, 基金管理人、基金托管人应免除赔偿责任。但基金管理人、基金托管人应积极采取必要的措施消除或减轻由此造成的影响。

## 12.10 实施侧袋机制期间的基金资产估值

本基金实施侧袋机制的, 应根据本部分的约定对主袋账户资产进行估值并披露主袋账户的基金份额净值和基金份额累计净值, 暂停披露侧袋账户的基金净值信息。

## § 13 基金的收益与分配

### 13.1 基金利润的构成

基金利润指基金利息收入、投资收益、公允价值变动收益和其他收入扣除相关费用后的余额, 基金已实现收益指基金利润减去公允价值变动收益后的余额。

### 13.2 基金可供分配利润

基金可供分配利润指截至收益分配基准日基金未分配利润与未分配利润中已实现收益的孰低数。

### 13.3 基金收益分配原则

1、在符合有关基金分红条件的前提下, 基金管理人可以根据实际情况进行收益分配, 具体分配方案以公告为准, 若《基金合同》生效不满 3 个月可不进行收益分配;

2、本基金收益分配方式分两种: 现金分红与红利再投资, 投资者可选择现金红利或将现金红利自动转为相应类别的基金份额进行再投资; 若投资者不选择, 本基金 A 类基金份额默认的收益分配方式是现金分红, Y 类基金份额默认的收益分配方式是红利再投资。未来条件允许的情况下, 本基金可为 Y 类基金份额提供定期分红等分红方式, 具体详见更新的招募说明书或相关公告;

3、基金收益分配后各类基金份额的基金份额净值均不能低于面值; 即基金收益分配基准日的各类基金份额的基金份额净值减去每单位该类基金份额的收益分配金额后不能低于面值;

4、A 类基金份额和 Y 类基金份额之间由于费用收取上的不同将导致在可供分配利润上有所不同; 本基金同一类别的每份基金份额享有同等分配权;

5、投资者的现金红利和红利再投资形成的基金份额均保留到小数点后第 2 位, 小数点后第 3 位开始舍去, 舍去部分归基金资产;

6、法律法规或监管机构另有规定的, 从其规定。

在不影响基金份额持有人利益的情况下, 基金管理人可在不违反法律法规的前提下酌情调整以上基金收益分配原则, 此项调整不需要召开基金份额持有人大会, 但应于变更实施日前在规定媒介公告。

### 13.4 收益分配方案

基金收益分配方案中应载明截止收益分配基准日的可供分配利润、基金收益分配对象、分配时间、分配数额及比例、分配方式等内容。

### 13.5 收益分配方案的确定、公告与实施

本基金收益分配方案由基金管理人拟定，并由基金托管人复核，依照《信息披露办法》的有关规定在规定媒介公告。

### 13.6 基金收益分配中发生的费用

收益分配采用红利再投资方式免收再投资的费用。

基金收益分配时所发生的银行转账或其他手续费用由投资者自行承担。当投资者的现金红利小于一定金额，不足以支付银行转账或其他手续费用时，基金登记机构可将基金份额持有人的现金红利自动转为相应类别的基金份额。红利再投资的计算方法等有关事项遵循《业务规则》的相关规定。

### 13.7 实施侧袋机制期间的收益分配

本基金实施侧袋机制的，侧袋账户不进行收益分配，详见本招募说明书“侧袋机制”章节的规定。

## § 14 基金的费用与税收

### 14.1 基金费用的种类

- 1、基金管理人的管理费；
- 2、基金托管人的托管费；
- 3、《基金合同》生效后与基金相关的信息披露费用；
- 4、《基金合同》生效后与基金相关的会计师费、律师费、诉讼费和仲裁费；
- 5、基金份额持有人大会费用；
- 6、基金的证券交易费用、基金投资其他基金产生的相关费用，但法律法规禁止从基金财产中列支的除外；
- 7、基金的银行汇划费用；
- 8、基金相关账户开户费用、银行账户维护费用；
- 9、因投资港股通标的股票而产生的各项合理费用；
- 10、按照国家有关规定和《基金合同》约定，可以在基金财产中列支的其他费用。

### 14.2 基金费用计提方法、计提标准和支付方式

#### 1、基金管理人的管理费

本基金投资于本基金管理人所管理的公开募集的基金份额的部分不收取管理费。本基金各类基金份额的管理费按各类基金份额前一日基金资产净值扣除该类基金份额的基金财产中所持有本基金管理人自身管理的其他基金所对应的基金资产净值后的余额（若为负数，则取 0）的管理费率计提。管理费的计算方法如下：

$$H = E \times \text{各类基金份额的管理费率} \div \text{当年天数}$$

H 为各类基金份额每日应计提的基金管理费

E 为各类基金份额前一日的基金资产净值扣除该类基金份额基金财产中所持有的本基金管理人自身管理的其他基金所对应的基金资产净值后的余额，若为负数，则 E 取 0

基金管理费每日计提，逐日累计至每月月末，按月支付，经基金管理人与基金托管人核对一致后，由基金托管人根据与基金管理人协商一致的方式于次月首日起 2-5 个工作日内从基金财产中一次性支付给基金管理人。若遇法定节假日、休息日或不可抗力致使无法按时支付的，支付日期顺延。

本基金管理费年费率为 0.90%。本基金可对 Y 类基金份额适用的管理费率进行一定的优惠，具体详见更新的招募说明书或相关公告。

#### 2、基金托管人的托管费

本基金投资于本基金托管人所托管的公开募集的基金份额的部分不收取托管费。本基金各类基金份额的托管费按各类基金份额前一日基金资产净值扣除该类基金份额的基金财产中所持有基金托管人自身托管的其他基金所对应的基金资产净值后的余额 (若为负数, 则取 0) 的托管费年费率计提。托管费的计算方法如下:

$$H = E \times \text{各类基金份额的托管费年费率} \div \text{当年天数}$$

H 为各类基金份额每日应计提的基金托管费

E 为各类基金份额前一日的基金资产净值扣除该类基金份额基金财产中所持有的基金托管人自身托管的其他基金所对应的基金资产净值后的余额, 若为负数, 则 E 取 0

基金托管费每日计提, 逐日累计至每月月末, 按月支付, 经基金管理人与基金托管人核对一致后, 由基金托管人根据与基金管理人协商一致的方式于次月首日起 2-5 个工作日内从基金财产中一次性支取。若遇法定节假日、休息日或不可抗力致使无法按时支付的, 支付日期顺延。

本基金托管费年费率为 0.15%。本基金可对 Y 类基金份额适用的托管费率进行一定的优惠, 具体详见更新的招募说明书或相关公告。

3、基金管理人运用本基金财产申购自身管理的基金的 (ETF 除外), 应当通过直销渠道申购且不得收取申购费、赎回费 (按照相关法规、基金招募说明书约定应当收取, 并计入基金财产的赎回费用除外)、销售服务费等销售费用。

上述“基金费用的种类”中第 3-10 项费用, 根据有关法规及相应协议规定, 按费用实际支出金额列入或摊入当期费用, 由基金托管人从基金财产中支付。

### 14.3 不列入基金费用的项目

下列费用不列入基金费用:

- 1、基金管理人和基金托管人因未履行或未完全履行义务导致费用支出或基金财产的损失;
- 2、基金管理人和基金托管人处理与基金运作无关的事项发生的费用;
- 3、《基金合同》生效前的相关费用;
- 4、其他根据相关法律法规及中国证监会的有关规定不得列入基金费用的项目。

### 14.4 实施侧袋机制期间的基金费用

本基金实施侧袋机制的, 与侧袋账户有关的费用可以从侧袋账户中列支, 但应待侧袋账户资产变现后方可列支, 有关费用可酌情收取或减免, 但不得收取管理费, 其他费用详见本招募说明书“侧袋机制”章节的规定相关公告。

## 14.5 基金税收

本基金支付给基金管理人、基金托管人的各项费用均为含税价格,具体税率适用中国税务主管机关的规定。

本基金运作过程中涉及的各项纳税主体,其纳税义务按国家税收法律、法规执行。基金财产投资的相关税收,由基金份额持有人承担,基金管理人或者其他扣缴义务人按照国家有关税收征收的规定代扣代缴。

## § 15 基金份额的登记

### 15.1 基金的份额登记业务

本基金的登记业务指本基金登记、存管、过户、清算和结算业务, 具体内容包括投资人基金账户的建立和管理、基金份额登记、基金销售业务的确认、清算和结算、代理发放红利、建立并保管基金份额持有人名册和办理非交易过户等。

### 15.2 基金登记业务办理机构

本基金的登记业务由基金管理人或基金管理人委托的其他符合条件的机构办理。基金管理人委托其他机构办理本基金登记业务的, 应与代理人签订委托代理协议, 以明确基金管理人和代理机构在投资者基金账户管理、基金份额登记、清算及基金交易确认、发放红利、建立并保管基金份额持有人名册等事宜中的权利和义务, 保护基金份额持有人的合法权益。

### 15.3 基金登记机构的权利

基金登记机构享有以下权利:

- 1、取得登记费;
- 2、建立和管理投资者基金账户;
- 3、保管基金份额持有人开户资料、交易资料、基金份额持有人名册等;
- 4、在法律法规允许的范围内, 制定和调整登记业务相关规则, 并依照有关规定于开始实施前在规定媒介上公告;
- 5、法律法规及中国证监会规定的和《基金合同》约定的其他权利。

### 15.4 基金登记机构的义务

基金登记机构承担以下义务:

- 1、配备足够的专业人员办理本基金份额的登记业务;
- 2、严格按照法律法规和《基金合同》规定的条件办理本基金份额的登记业务;
- 3、妥善保存登记数据, 并将基金份额持有人名称、身份信息及基金份额明细等数据备份至中国证监会认定的机构, 其保存期限自基金账户销户之日起不得少于 20 年;
- 4、对基金份额持有人的基金账户信息负有保密义务, 因违反该保密义务对投资者或基金带来的损失, 须承担相应的赔偿责任, 但司法强制检查情形及法律法规及中国证监会规定的和《基金合同》约定的其他情形除外;

5、按《基金合同》及招募说明书规定为投资者办理非交易过户业务、提供其他必要的服务;

6、接受基金管理人的监督;

7、法律法规及中国证监会规定的和《基金合同》约定的其他义务。



## § 16 基金的会计和审计

### 16.1 基金会计政策

- 1、基金管理人为本基金的基金会计责任方；
- 2、基金的会计年度为公历年度的 1 月 1 日至 12 月 31 日；基金首次募集的会计年度按如下原则：如果《基金合同》生效少于 2 个月，可以并入下一个会计年度；
- 3、基金核算以人民币为记账本位币，以人民币元为记账单位；
- 4、会计制度执行国家有关会计制度；
- 5、本基金独立建账、独立核算；
- 6、基金管理人及基金托管人各自保留完整的会计账目、凭证并进行日常的会计核算，按照有关规定编制基金会计报表；
- 7、基金托管人每月与基金管理人就基金的会计核算、报表编制等进行核对并以书面方式确认。

### 16.2 基金的年度审计

- 1、基金管理人聘请与基金管理人、基金托管人相互独立的符合《中华人民共和国证券法》规定的会计师事务所及其注册会计师对本基金的年度财务报表进行审计。
- 2、会计师事务所更换经办注册会计师，应事先征得基金管理人同意。
- 3、基金管理人认为有充足理由更换会计师事务所，须通报基金托管人。更换会计师事务所需依照《信息披露办法》的有关规定在规定媒介公告。

## § 17 基金的信息披露

17.1 本基金的信息披露应符合《基金法》、《运作办法》、《信息披露办法》、《流动性风险管理规定》、《基金合同》及其他有关规定。相关法律法规关于信息披露的规定发生变化时, 本基金从其最新规定。

### 17.2 信息披露义务人

本基金信息披露义务人包括基金管理人、基金托管人、召集基金份额持有人大会的基金份额持有人及其日常机构(如有)等法律、行政法规和中国证监会规定的自然人、法人和非法人组织。

本基金信息披露义务人以保护基金份额持有人利益为根本出发点, 按照法律法规和中国证监会的规定披露基金信息, 并保证所披露信息的真实性、准确性、完整性、及时性、简明性和易得性。

本基金信息披露义务人应当在中国证监会规定时间内, 将应予披露的基金信息通过符合中国证监会规定条件的全国性报刊(以下简称“规定报刊”)及《信息披露办法》规定的互联网网站(以下简称“规定网站”, 包括基金管理人网站、基金托管人网站、中国证监会基金电子披露网站)等媒介披露, 并保证基金投资者能够按照《基金合同》约定的时间和方式查阅或者复制公开披露的信息资料。

17.3 本基金信息披露义务人承诺公开披露的基金信息, 不得有下列行为:

- 1、虚假记载、误导性陈述或者重大遗漏;
- 2、对证券投资业绩进行预测;
- 3、违规承诺收益或者承担损失;
- 4、诋毁其他基金管理人、基金托管人或者基金销售机构;
- 5、登载任何自然人、法人和非法人组织的祝贺性、恭维性或推荐性的文字;
- 6、中国证监会禁止的其他行为。

### 17.4 公开披露采用的语言

本基金公开披露的信息应采用中文文本。同时采用外文文本的, 基金信息披露义务人应保证不同文本的内容一致。不同文本之间发生歧义的, 以中文文本为准。

本基金公开披露的信息采用阿拉伯数字; 除特别说明外, 货币单位为人民币元。

## 17.5 公开披露的基金信息

公开披露的基金信息包括:

### 1、基金招募说明书、《基金合同》、基金托管协议、基金产品资料概要

(1) 《基金合同》是界定《基金合同》当事人的各项权利、义务关系,明确基金份额持有人大会召开的规则及具体程序,说明基金产品的特性等涉及基金投资者重大利益的事项的法律文件。

(2) 基金招募说明书应当最大限度地披露影响基金投资者决策的全部事项,说明基金认购、申购和赎回安排、基金投资、基金产品特性、风险揭示、信息披露及基金份额持有人服务等内容。《基金合同》生效后,基金招募说明书的信息发生重大变更的,基金管理人应当在三个工作日内,更新基金招募说明书并登载在规定网站上;基金招募说明书其他信息发生变更的,基金管理人至少每年更新一次。基金终止运作的,基金管理人不再更新基金招募说明书。

(3) 基金托管协议是界定基金托管人和基金管理人在基金财产保管及基金运作监督等活动中的权利、义务关系的法律文件。

(4) 基金产品资料概要是基金招募说明书的摘要文件,用于向投资者提供简明的基金概要信息。基金合同生效后,基金产品资料概要信息发生重大变更的,基金管理人应当在三个工作日内,更新基金产品资料概要,并登载在规定网站及基金销售机构网站或营业网点;基金产品资料概要其他信息发生变更的,基金管理人至少每年更新一次。基金终止运作的,基金管理人不再更新基金产品资料概要。

### 2、基金份额发售公告

基金管理人应当就基金份额发售的具体事宜编制基金份额发售公告。

基金募集申请经中国证监会注册后,基金管理人应当在基金份额发售的三日前,将基金份额发售公告、基金招募说明书提示性公告和基金合同提示性公告登载在规定报刊上,将基金份额发售公告、基金招募说明书、基金产品资料概要、《基金合同》和基金托管协议登载在规定网站上,其中基金产品资料概要还应当登载在基金销售机构网站或营业网点;基金托管人应当同时将《基金合同》、基金托管协议登载在规定网站上。

### 3、《基金合同》生效公告

基金管理人应当在收到中国证监会确认文件的次日在规定报刊和规定网站上登载《基金合同》生效公告。

基金合同生效公告中将说明基金募集情况及基金管理人、基金管理人高级管理人员、基金经理等投资管理人员以及基金管理人股东认购的基金份额、承诺持有的期限等情况。

### 4、基金净值信息

《基金合同》生效后, 在开始办理基金份额申购或者赎回前, 基金管理人应当至少每周在规定网站披露一次各类基金份额的基金份额净值和基金份额累计净值。

在开始办理基金份额申购或者赎回后, 基金管理人应当在不晚于每个开放日后的 3 个工作日内, 通过规定网站、基金销售机构网站或营业网点披露开放日各类基金份额的基金份额净值和基金份额累计净值。

基金管理人应当在不晚于半年度和年度最后一日后的 3 个工作日内, 在规定网站披露半年度和年度最后一日各类基金份额的基金份额净值和基金份额累计净值。

#### 5、各类基金份额的申购、赎回价格

基金管理人应当在《基金合同》、招募说明书等信息披露文件上载明基金份额申购、赎回价格的计算方式及有关申购、赎回费率, 并保证投资者能够在基金销售机构网站或营业网点查阅或者复制前述信息资料。

#### 6、基金定期报告, 包括年度报告、中期报告和季度报告

基金管理人应当在每年结束之日起三个月内, 编制完成基金年度报告, 将年度报告登载在规定网站上, 并将年度报告提示性公告登载在规定报刊上。基金年度报告中的财务会计报告应当经过符合《中华人民共和国证券法》规定的会计师事务所审计。

基金管理人应当在上半年结束之日起两个月内, 编制完成基金中期报告, 将中期报告登载在规定网站上, 并将中期报告提示性公告登载在规定报刊上。

基金管理人应当在季度结束之日起十五个工作日内, 编制完成基金季度报告, 将季度报告登载在规定网站上, 并将季度报告提示性公告登载在规定报刊上。

《基金合同》生效不足两个月的, 基金管理人可以不编制当期季度报告、中期报告或者年度报告。

基金管理人应在年度报告、中期报告、季度报告中分别披露基金管理人、基金管理人高级管理人员、基金经理等投资管理人员以及基金管理人股东持有本基金的份额、期限及期间的变动情况。

如报告期内出现单一投资者持有基金份额达到或超过基金总份额 20% 的情形, 为保障其他投资者的权益, 基金管理人至少应当在定期报告“影响投资者决策的其他重要信息”项下披露该投资者的类别、报告期末持有份额及占比、报告期内持有份额变化情况及本基金的特定风险, 中国证监会认定的特殊情形除外。

基金管理人应当在基金年度报告和中期报告中披露基金组合资产情况及其流动性风险分析等。

#### 7、临时报告

本基金发生重大事件, 有关信息披露义务人应在 2 日内编制临时报告书, 并登载在规定报刊和规定网站上。

前款所称重大事件,是指可能对基金份额持有人权益或者基金份额的价格产生重大影响的下列事件:

- (1) 基金份额持有人大会的召开及决定的事项;
- (2) 基金合同终止、基金清算;
- (3) 转换基金运作方式、基金合并;
- (4) 更换基金管理人、基金托管人、基金份额登记机构,基金改聘会计师事务所;
- (5) 基金管理人委托基金服务机构代为办理基金的份额登记、核算、估值等事项,基金托管人委托基金服务机构代为办理基金的核算、估值、复核等事项;
- (6) 基金管理人、基金托管人的法定名称、住所发生变更;
- (7) 基金管理人变更持有百分之五以上股权的股东、变更公司的实际控制人;
- (8) 基金募集期延长或提前结束募集;
- (9) 基金管理人高级管理人员、基金经理和基金托管人专门基金托管部门负责人发生变动;
- (10) 基金管理人的董事在最近 12 个月内变更超过百分之五十,基金管理人、基金托管人专门基金托管部门的主要业务人员在最近 12 个月内变动超过百分之三十;
- (11) 涉及基金财产、基金管理业务、基金托管业务的诉讼或仲裁;
- (12) 基金管理人或其高级管理人员、基金经理因基金管理业务相关行为受到重大行政处罚、刑事处罚,基金托管人或其专门基金托管部门负责人因基金托管业务相关行为受到重大行政处罚、刑事处罚;
- (13) 基金管理人运用基金财产买卖基金管理人、基金托管人及其控股股东、实际控制人或者与其有重大利害关系的公司发行的证券或者承销期内承销的证券,或者从事其他重大关联交易事项,中国证监会另有规定的情形除外;
- (14) 基金收益分配事项;
- (15) 基金管理费、基金托管费、申购费、赎回费等费用计提标准、计提方式和费率发生变更;
- (16) 任一类基金份额净值估值错误达该类基金份额净值百分之零点五;
- (17) 本基金开始办理申购、赎回;
- (18) 本基金发生巨额赎回并延期办理;
- (19) 本基金连续发生巨额赎回并暂停接受赎回申请或延缓支付赎回款项;
- (20) 本基金或某类基金份额暂停接受申购、赎回申请或重新接受申购、赎回申请;
- (21) 发生涉及基金申购、赎回事项调整或潜在影响投资者赎回等重大事项时;
- (22) 基金管理人采用摆动定价机制进行估值;
- (23) 调整基金份额类别设置;
- (24) 基金推出新业务或服务;

(25) 基金信息披露义务人认为可能对基金份额持有人权益或者基金份额的价格产生重大影响的其他事项或中国证监会规定的其他事项。

#### 8、澄清公告

在《基金合同》存续期限内,任何公共媒介中出现的或者在市场上流传的消息可能对基金份额价格产生误导性影响或者引起较大波动,以及可能损害基金份额持有人权益的,相关信息披露义务人知悉后应当立即对该消息进行公开澄清。

#### 9、基金份额持有人大会决议

基金份额持有人大会决定的事项,应当依法报中国证监会备案,并予以公告。

#### 10、清算报告

基金合同终止的,基金管理人应当依法组织基金财产清算小组对基金财产进行清算并作出清算报告。清算报告应当经过符合《中华人民共和国证券法》规定的会计师事务所审计,并由律师事务所出具法律意见书。基金财产清算小组应当将清算报告登载在规定网站上,并将清算报告提示性公告登载在规定报刊上。

#### 11、投资资产支持证券信息披露

基金管理人应在基金年报及中期报告中披露其持有的资产支持证券总额、资产支持证券市值占基金净资产的比例和报告期内所有的资产支持证券明细。基金管理人应在基金季度报告中披露其持有的资产支持证券总额、资产支持证券市值占基金净资产的比例和报告期末按市值占基金净资产比例大小排序的前 10 名资产支持证券明细。

#### 12、投资公开募集的基金份额信息披露

基金管理人应当在季度报告、中期报告、年度报告等定期报告和招募说明书(更新)等文件中披露投资于其他基金的相关情况并揭示相关风险,包括投资策略、持仓情况、损益情况、净值披露时间等;交易及持有基金产生的费用,包括申购费、赎回费、销售服务费、管理费、托管费等;持有基金发生的重大影响事件,如转换运作方式、与其他基金合并、终止基金合同以及召开基金份额持有人大会等;投资本基金管理人以及管理人关联方管理基金的情况。

#### 13、投资港股通标的股票相关公告

基金管理人应当在基金季度报告、中期报告、年度报告等定期报告和招募说明书(更新)等文件中披露港股通标的股票的投资情况,包括报告期末本基金在香港地区证券市场的权益投资分布情况及按相关法律法规及中国证监会要求披露港股通标的股票的投资明细等内容。若中国证监会对公开募集证券投资基金通过内地与香港股票市场交易互联互通机制投资香港股票市场的信息披露另有规定的,从其规定。

#### 14、实施侧袋机制期间的信息披露

本基金实施侧袋机制的,相关信息披露义务人应当根据法律法规、基金合同和招募说明书的规定进行信息披露,详见本招募说明书“侧袋机制”章节的规定。

15、中国证监会规定的其他信息。

## 17.6 信息披露事务管理

基金管理人、基金托管人应当建立健全信息披露管理制度,指定专门部门及高级管理人员负责管理信息披露事务。

基金信息披露义务人公开披露基金信息,应当符合中国证监会相关基金信息披露内容与格式准则等法规的规定。

基金托管人应当按照相关法律法规、中国证监会的规定和《基金合同》的约定,对基金管理人编制的基金资产净值、各类基金份额的基金份额净值、各类基金份额的基金份额申购赎回价格、基金定期报告、更新的招募说明书、基金产品资料概要、基金清算报告等公开披露的相关基金信息进行复核、审查,并向基金管理人进行书面或电子确认。

基金管理人、基金托管人应当在规定报刊中选择披露信息的报刊,单只基金只需选择一家报刊。

基金管理人、基金托管人应当向中国证监会基金电子披露网站报送拟披露的基金信息,并保证相关报送信息的真实、准确、完整、及时。

为强化投资者保护,提升信息披露服务质量,基金管理人应当自中国证监会规定之日起,按照中国证监会规定向投资者及时提供对其投资决策有重大影响的信息。

基金管理人、基金托管人除依法在规定媒介上披露信息外,还可以根据需要在其他公共媒介披露信息,但是其他公共媒介不得早于规定媒介披露信息,并且在不同媒介上披露同一信息的内容应当一致。

为基金信息披露义务人公开披露的基金信息出具审计报告、法律意见书的专业机构,应当制作工作底稿,并将相关档案至少保存到《基金合同》终止后 10 年。

基金管理人、基金托管人除按法律法规要求披露信息外,也可着眼于为投资者决策提供有用信息的角度,在保证公平对待投资者、不误导投资者、不影响基金正常投资操作的前提下,自主提升信息披露服务的质量。具体要求应当符合中国证监会及自律规则的相关规定。前述自主披露如产生信息披露费用,该费用不得从基金财产中列支。

## 17.7 信息披露文件的存放与查阅

依法必须披露的信息发布后,基金管理人、基金托管人应当按照相关法律法规规定将信息置备于公司住所,供社会公众查阅、复制。

## 17.8 暂停或延迟信息披露的情形

当出现下述情况时，基金管理人和基金托管人可暂停或延迟披露基金相关信息：

- 1、不可抗力；
- 2、基金投资所涉及的证券交易市场或外汇市场遇法定节假日或因其他原因暂停营业时；
- 3、基金合同约定的暂停估值的情形；
- 4、法律法规、基金合同或中国证监会规定的情况。



## § 18 基金持有其他基金的信息披露

### 18.1 本基金所持其他基金的基本情况

本基金在投资其他基金后,应在定期报告和更新的招募说明书中披露该基金的基本情况,包括但不限于该基金的投资政策、损益情况、净值披露情况以及本基金的持仓情况。

### 18.2 本基金交易及持有其他基金产生的费用

#### 1、所持其他基金产生的费用种类

- (1) 本基金申购其他基金的申购费;
- (2) 本基金赎回其他基金的赎回费;
- (3) 本基金持有其他基金每日产生的销售服务费;
- (4) 本基金持有其他基金每日产生的该基金的管理费;
- (5) 本基金持有其他基金每日产生的该基金的托管费;
- (6) 本基金通过场内交易其他基金产生的交易费用;

(7) 按照法律法规或监管部门的有关规定和所持基金的《基金合同》约定,在所持基金的基金财产中列支的其他费用。

本基金交易及持有其他基金的具体费用种类、费率标准、计算规则及保留位数等事项,以所交易及持有的其他基金的相关基金合同、招募说明书、相关公告等文件为准。

#### 2、相关费用的计算方法和举例说明

##### (1) 申购基金份额产生的申购费

1) 本基金申购非本基金管理人管理的基金时:

##### A.前端收费模式

本基金所需支付的申购费的计算方法:

净申购金额=申购金额/(1+申购费率),或净申购金额=申购金额-固定申购费金额

申购费=申购金额-净申购金额,或申购费=固定申购费金额

例:假设 A 基金收取前端申购费,其费率结构如下:

申购金额 (M)	前端申购费率
M < 1000 万元	1.5%

M ≥ 1000 万元	每笔 1000 元
-------------	-----------

①本基金拟投资 1,015,000 元申购 A 基金的基金份额, 且该申购申请被全额确认, A 基金收取的是前端申购费, 对应的申购费率为 1.5%, 则产生的申购费用为 15,000 元:

$$\text{申购金额} = 1,015,000 \text{ 元}$$

$$\text{净申购金额} = 1,015,000 / (1 + 1.5\%) = 1,000,000 \text{ 元}$$

$$\text{申购费用} = 1,015,000 - 1,000,000 = 15,000 \text{ 元}$$

②本基金拟投资 10,000,000 元申购 A 基金的基金份额, 且该申购申请被全额确认, A 基金收取前端申购费, 对应的申购费为每笔 1000 元, 则产生的申购费用为 1,000 元:

$$\text{申购费用} = 1,000 \text{ 元}$$

#### B. 后端收费模式

本基金所需支付的申购费的计算方法:

$$\text{申购费用} = \text{赎回份额} \times \text{申购日基金份额净值} \times \text{对应的后端申购费率}$$

例: 假设 B 基金收取后端申购费, 其费率结构如下:

持有期限 (T)	后端申购费率
T < 1 年	1.5%
T ≥ 1 年	0

注: 1 年指 365 天

本基金拟投资 1,000,000 元申购 B 基金, B 基金收取后端申购费, 申请日当日 B 基金的基金份额净值为 1.0150 元, 且该申购申请被全额确认。本基金持有 B 基金的持有期限不满 1 年即全部赎回, 对应后端申购费率 1.5%, 则产生的申购费用为 15,000 元:

$$\text{申购份额} = 1,000,000 / 1.0150 = 985,221.67 \text{ 份}$$

$$\text{赎回份额} = \text{申购份额} = 985,221.67 \text{ 份}$$

$$\text{申购费用} = 985,221.67 \times 1.0150 \times 1.5\% = 15,000.00 \text{ 元}$$

2) 本基金申购本基金管理人管理的其他基金时, 需通过直销渠道申购, 且不收取申购费。

#### (2) 赎回基金份额产生的赎回费

1) 本基金赎回非本基金管理人管理的基金时:

本基金所需支付的赎回费的计算方法:

$$\text{赎回总额} = \text{赎回份额} \times T \text{ 日基金份额净值}$$

赎回费用=赎回总额×赎回费率

净赎回金额=赎回总额－赎回费用

例：假设 A 基金的赎回费率结构如下：

持有期限 (Y)	赎回费率
Y < 7 天	1.5%
7 天 ≤ Y < 30 天	0.5%
30 天 ≤ Y	0

本基金赎回 10,000 份 A 基金的基金份额，持有时间 20 天，对应的赎回费率为 0.5%，假设赎回当日的基金份额净值是 1.0680 元，则产生的赎回费用为 53.40 元，可得到的净赎回金额为 10,626.60 元：

赎回总额=10,000×1.0680=10,680.00 元

赎回费用=10,680×0.5%=53.40 元

净赎回金额=10,680.00-53.40=10,626.60 元

2) 本基金赎回本基金管理人管理的其他基金时，不收取赎回费，但按照相关法规、所投资基金的招募说明书约定应当收取赎回费，并计入基金财产的赎回费部分除外。

本基金所需支付的赎回费的计算方法：

赎回总额=赎回份额×T 日基金份额净值

赎回费用=赎回总额×赎回费率

实际支付的赎回费用=赎回费用×计入基金财产的比例

净赎回金额=赎回总额-实际支付的赎回费用

例：假设本基金管理人管理的 B 基金的赎回费率结构及计入基金财产的赎回费比例如下：

持有期限 (Y)	赎回费率	计入基金财产的比例
Y < 30 天	1.5%	100%
30 天 ≤ Y < 180 天	0.5%	50%
180 天 ≤ Y	0	0

本基金赎回 10,000 份 B 基金的基金份额，持有时间 60 天，对应的赎回费率为 0.5%，假设赎回当日基金份额净值是 1.0680 元，则实际产生的赎回费用为 26.70 元，可得到的净

赎回金额为 10,653.30 元:

赎回总额=10,000 × 1.0680=10,680.00 元

赎回费用=10,680 × 0.5%=53.40 元

实际支付的赎回费用=53.40 × 50%=26.70 元

净赎回金额=10,680.00-26.70=10,653.30 元

(3) 所持其他基金每日产生的销售服务费:

1) 本基金持有非本基金管理人管理的其他基金时:

本基金所需支付的销售服务费的计算方法:

所持该基金当日产生的销售服务费=所持该基金的基金份额总数 × 前一日的该基金份额净值 × 销售服务费率 ÷ 当年天数

例: 假设 A 基金的销售服务费率为 0.20%, 本基金持有 A 基金的基金份额 100,000 份, 前一日的该基金份额净值为 1.0050 元, 当年天数为 365 天, 则 T 日产生的销售服务费为 0.55 元:

所持该基金当日产生的销售服务费=100,000 × 1.0050 × 0.20% ÷ 365=0.55 元

2) 本基金持有本基金管理人管理的其他基金时, 所持有的该基金份额不得收取该基金的销售服务费, 即其每日产生的销售服务费为 0。

(4) 所持其他基金每日产生的管理费

1) 本基金持有其他基金 (包括非本基金管理人管理的基金和本基金管理人管理的其他基金) 时, 本基金所需支付的其他基金的管理费的计算方法:

所持该基金当日产生的管理费=所持该基金的基金份额总数 × 前一日的该基金份额净值 × 管理费率 ÷ 当年天数

例: 假设 A 基金的管理费率为 1.00%, 本基金持有 A 基金的基金份额 100,000 份, 前一日的基金份额净值为 1.0050 元, 当年天数为 365 天, 则当日产生的其他基金管理费为 2.75 元:

所持该基金当日产生的管理费=100,000 × 1.0050 × 1.00% ÷ 365=2.75 元

2) 本基金持有本基金管理人管理的其他基金时, 所持有的该基金份额对应的基金资产部分不收取本基金的管理费, 本基金每日应计提的本基金管理费的计算方法:

本基金每日应计提的基金管理费=E × 管理费率 ÷ 当年天数

(E 为前一日的基金资产净值扣除前一日所持有本基金管理人管理的基金份额部分基金资产后的余额 (若为负数, 则 E 取 0))

例：假设本基金前一日基金资产净值为 10 亿元，其中所持有的本基金管理人管理的其他基金所对应的基金资产净值为 4 亿元，若本基金管理费率为 0.9%，当年天数为 365 天，则本基金当日应计提的管理费为：

$$\text{当日应计提的管理费} = (1,000,000,000.00 - 400,000,000.00) \times 0.9\% \div 365 = 14,794.52 \text{ 元}$$

(5) 所持其他基金每日产生的托管费

1) 本基金持有其他基金（包括非本基金托管人托管的基金和本基金托管人托管的其他基金）时，本基金所需支付的其他基金的托管费的计算方法：

$$\text{所持该基金当日产生的托管费} = \text{所持该基金的基金份额总数} \times \text{前一日的该基金份额净值} \times \text{托管费率} \div \text{当年天数}$$

例：A 基金的托管费率为 0.20%，本基金持有 A 基金的基金份额 100,000 份，前一日的基金份额净值为 1.0050 元，当年天数为 365 天，则今日产生的基金托管费为 0.55 元：

$$\text{所持该基金当日产生的托管费} = 100,000 \times 1.0050 \times 0.20\% \div 365 = 0.55 \text{ 元}$$

2) 本基金持有本基金托管人托管的其他基金时，所持有的该基金份额对应的基金资产部分不收取本基金的托管费，本基金每日应计提的基金托管费的计算方法：

$$\text{本基金每日应计提的基金托管费} = E \times \text{托管费率} \div \text{当年天数}$$

(E 为前一日的基金资产净值扣除前一日所持有本基金托管人托管的基金份额部分基金资产后的余额（若为负数，则 E 取 0）)

例：假设本基金前一日基金资产净值为 10 亿元，其中所持有的本基金托管人托管的其他基金所对应的基金资产净值为 1 亿元，本基金托管费率为 0.15%，当年天数为 365 天，则本基金当日应计提的托管费为：

$$\text{当日应计提的托管费} = (1,000,000,000.00 - 100,000,000.00) \times 0.15\% \div 365 = 3,698.63 \text{ 元}$$

(6) 通过场内交易其他基金产生的交易费用

本基金通过场内进行交易其他基金时，所产生的相关交易费用按相关交易所和证券经纪公司的规则和费率标准处理，从本基金财产中列支。

(7) 按照国家有关规定和《基金合同》约定，可以在所持基金的基金财产中列支的其他费用

按照国家有关规定和《基金合同》约定，可以在所持基金的基金财产中列支的其他费用，按费用实际支出金额列入或摊入当期费用，由该基金的基金份额持有人共同承担。

### 3、所持基金产生的费用的调整

如果本基金所持的其他基金收取的相关基金费用发生变更的，或法律法规或监管部门对

基金中基金支付所持基金相关基金费用的规则发生变更的,即以变更后的规定为准,无需召开基金份额持有人大会。

### 18.3 本基金持有的其他基金的重大事件

本基金应在定期报告和更新的招募说明书中披露所持其他基金发生的重大事件,包括但不限于发生转换运作方式、与其他基金合并、终止基金合同或召开基金份额持有人大会等情况。

### 18.4 关联基金的投资情况

本基金投资本基金管理人及其关联方所管理的基金的,应在定期报告和更新的招募说明书中披露相关基金的投资情况。

## § 19 侧袋机制

### 19.1 侧袋机制的实施条件、实施程序

当基金持有特定资产且存在或潜在大额赎回申请时,根据最大限度保护基金份额持有人利益的原则,基金管理人经与基金托管人协商一致,并咨询会计师事务所意见后,可以依照法律法规及基金合同的约定启用侧袋机制,无需召开基金份额持有人大会。基金管理人应当在启用侧袋机制当日报中国证监会及公司所在地中国证监会派出机构备案。

启用侧袋机制当日,基金管理人和基金服务机构应以基金份额持有人的原有账户份额为基础,确认相应侧袋账户持有人名册和份额。

### 19.2 侧袋机制实施期间的基金运作安排

#### 1、基金份额的申购与赎回

##### (1) 侧袋账户

侧袋机制实施期间,基金管理人不得办理侧袋账户的申购、赎回和转换。基金份额持有人申请申购、赎回或转换侧袋账户基金份额的,该申购、赎回或转换申请将被拒绝。

##### (2) 主袋账户

基金管理人将依法保障主袋账户份额持有人享有基金合同约定的赎回权利,并根据主袋账户运作情况合理确定申购事项,具体事项届时将由基金管理人在相关公告中规定。

对于启用侧袋机制当日收到的赎回申请,基金管理人仅办理主袋账户的赎回申请并支付赎回款项。在启用侧袋机制当日收到的申购申请,视为投资者对侧袋机制启用后的主袋账户提交的申购申请。基金管理人应依法向投资者进行充分披露。

#### 2、基金的投资

侧袋机制实施期间,本基金的各项投资运作指标和基金业绩指标应当以主袋账户资产为基准。

基金管理人原则上应当在侧袋机制启用后 20 个交易日内完成对主袋账户投资组合的调整,但因资产流动性受限等中国证监会规定的情形除外。

基金管理人不得在侧袋账户中进行除特定资产处置变现以外的其他投资操作。

#### 3、基金的费用

侧袋机制实施期间,侧袋账户资产不收取管理费。

基金管理人可以将与侧袋账户有关的费用从侧袋账户资产中列支,但应待特定资产变现后方可列支。因启用侧袋机制产生的咨询、审计费用等由基金管理人承担。

#### 4、基金的收益分配

侧袋机制实施期间,在主袋账户份额满足基金合同收益分配条件的情形下,基金管理人可对主袋账户份额进行收益分配。侧袋账户不进行收益分配。

## 5、基金的信息披露

### (1) 基金净值信息

侧袋机制实施期间,基金管理人应当暂停披露侧袋账户的基金份额净值和基金份额累计净值。

### (2) 定期报告

侧袋机制实施期间,基金定期报告中的基金会计报表仅需针对主袋账户进行编制。侧袋账户相关信息在定期报告中单独进行披露,包括但不限于:报告期内的特定资产处置进展情况;特定资产可变现净值或净值区间,该净值或净值区间并不代表特定资产最终的变现价格,不作为基金管理人对特定资产最终变现价格的承诺。

### (3) 临时报告

基金管理人在启用侧袋机制、处置特定资产、终止侧袋机制以及发生其他可能对投资者利益产生重大影响的事项后应及时发布临时公告。

启用侧袋机制的临时公告内容应当包括启用原因及程序、特定资产流动性和估值情况、对投资者申购赎回的影响、风险提示等重要信息。

处置特定资产的临时公告内容应当包括特定资产处置价格和时间、向侧袋账户份额持有人支付的款项、相关费用发生情况等重要信息。

侧袋机制实施期间,若侧袋账户资产无法一次性完成处置变现,基金管理人将在每次处置变现后按规定及时发布临时公告。

## 6、特定资产处置清算

基金管理人将按照基金份额持有人利益最大化原则制定变现方案,将侧袋账户资产处置变现。无论侧袋账户资产是否全部完成变现,基金管理人都应及时向侧袋账户对应的基金份额持有人支付已变现部分对应的款项。

## 7、侧袋的审计

基金管理人应当在启用侧袋机制和终止侧袋机制后,及时聘请符合《中华人民共和国证券法》规定的会计师事务所进行审计并披露专项审计意见,具体如下:

基金管理人应当在启用侧袋机制时,就特定资产认定的相关事宜取得符合《中华人民共和国证券法》规定的会计师事务所的专业意见。

基金管理人应当在启用侧袋机制后五个工作日内,聘请于侧袋机制启用日发表意见的会计师事务所针对侧袋机制启用日本基金持有的特定资产情况出具专项审计意见,内容应包含侧袋账户的初始资产、份额、净资产等信息。

会计师事务所对基金年度报告进行审计时,应对报告期间基金侧袋机制运行相关的会计核算和年报披露,执行适当程序并发表审计意见。



当侧袋账户资产全部完成变现后, 基金管理人应参照基金清算报告的相关要求, 聘请符合《中华人民共和国证券法》规定的会计师事务所对侧袋账户进行审计并披露专项审计意见。

19.3 本部分关于侧袋机制的相关规定, 凡是直接引用法律法规或监管规则的部分, 如将来法律法规或监管规则修改导致相关内容被取消或变更的, 基金管理人经与基金托管人协商一致并履行适当程序后, 在对基金份额持有人利益无实质性不利影响的前提下, 可直接对本部分内容进行修改和调整, 无需召开基金份额持有人大会审议。

## § 20 风险揭示

证券投资基金（以下简称“基金”）是一种长期投资工具，其主要功能是分散投资，降低投资单一证券所带来的个别风险。基金不同于银行储蓄和债券等能够提供固定收益预期的金融工具，投资人购买基金，既可能按其持有份额分享基金投资所产生的收益，也可能承担基金投资所带来的损失。基金在投资运作过程中可能面临各种风险，既包括市场风险，也包括基金自身的管理风险、技术风险和合规风险等。

巨额赎回风险是开放式基金所特有的一种风险，即当单个开放日基金的净赎回申请超过上一日本基金总份额的百分之十时，投资人将可能无法及时赎回持有的全部基金份额。

基金分为股票型基金、混合型基金、债券型基金、货币市场基金、基金中基金等不同类型，投资人投资不同类型的基金将获得不同的收益预期，也将承担不同程度的风险。一般来说，基金的收益预期越高，投资人承担的风险也越大。投资人应当认真阅读基金合同、招募说明书、基金产品资料概要等基金法律文件，了解基金的风险收益特征，并根据自身的投资目的、投资期限、投资经验、资产状况等判断基金是否和投资人的风险承受能力相适应。

基金管理人建议基金投资者在选择本基金之前，通过正规的途径，如：招商基金客户服务热线（4008879555），招商基金公司网站（www.cmfchina.com）或者通过其他非直销销售机构，对本基金进行充分、详细的了解。在对自己的资金状况、投资期限、收益预期和风险承受能力做出客观合理的评估后，再做出是否投资的决定。投资者应确保在投资本基金后，即使出现短期的亏损也不会给自己的正常生活带来很大的影响。

投资人应当充分了解基金定期定额投资和零存整取等储蓄方式的区别。定期定额投资是引导投资人进行长期投资、平均投资成本的一种简单易行的投资方式。但是定期定额投资并不能规避基金投资所固有的风险，不能保证投资人获得收益，也不是替代储蓄的等效理财方式。

本基金中“养老”的名称不代表收益保障或其他任何形式的收益承诺，本基金不保本，可能发生亏损。

基金管理人承诺以诚实信用、勤勉尽责的原则管理和运用基金资产，但不保证本基金一定盈利，也不保证最低收益。基金管理人管理的其他基金的业绩不构成对本基金业绩表现的保证。基金管理人提醒投资人基金投资的“买者自负”原则，在做出投资决策后，基金运营状况与基金净值变化引致的投资风险，由投资人自行承担。

### 20.1 证券市场风险

证券市场受各种因素的影响所引起的波动，将对本基金资产产生潜在风险。引起市场风险的主要因素有：

### 1、政策风险

货币政策、财政政策、产业政策、国有股减持与流通政策等国家经济政策的变化会对证券市场产生影响, 导致证券市场价格波动而产生的风险。

### 2、经济周期风险

随着经济运行的周期性变化, 证券市场的收益水平也呈周期性变化, 本基金的投资品种可能发生价格波动, 收益水平也会随之变化, 从而产生风险。

### 3、利率风险

利率的变化直接影响着债券的价格和收益率, 同时也影响到证券市场资金供求关系, 并在一定程度上影响上市公司的盈利水平, 上述变化将在一定程度上影响本基金的收益。

### 4、上市公司经营风险

上市公司的经营状况受多种因素影响, 如管理能力、财务状况、市场前景、行业竞争、人员素质等都会导致公司盈利发生变化。如果本基金所投资的上市公司盈利下降, 其股票价格可能会下跌, 或能够用于分配的利润减少, 导致本基金投资收益减少。

### 5、购买力风险

本基金的利润将主要采取现金形式来分配, 而通货膨胀将使现金购买力下降, 从而影响基金所产生的实际收益率。

## 20.2 流动性风险

流动性风险是指因证券市场交易量不足, 导致证券不能迅速、低成本地变现的风险。流动性风险还包括基金出现巨额赎回, 致使没有足够的现金应付赎回支付所引致的风险。

### 1、本基金的申购、赎回安排

本基金采用开放方式运作, 投资人在开放日办理基金份额的申购和赎回, 除法律法规另有规定或基金合同另有约定外, 对于每份基金份额, 仅可在该基金份额最短持有期届满后的下一个工作日起办理基金份额赎回。在符合法律法规的前提下, 若未来条件允许, 本基金可对 Y 类基金份额的持有期限另行规定, 详见届时相关公告。开放日的具体办理时间为上海证券交易所、深圳证券交易所的正常交易日的交易时间, 若本基金参与港股通交易且该工作日为非港股通交易日, 则基金管理人可根据实际情况决定本基金是否暂停申购、赎回及转换业务。基金管理人可根据实际情况依法决定本基金开始办理申购的具体日期, 具体业务办理时间在申购开始公告中规定。在目标日期 (即 2045 年 12 月 31 日) 之前 (含该日), 除法律法规另有规定或基金合同另有约定外, 本基金对投资者认购或申购的每份基金份额设定五年最短持有期限, 在最短持有期内, 基金管理人不对投资者的相应基金份额不办理赎回业务, 因此, 基金份额持有人将面临在五年持有期到期前不能赎回基金份额的风险。基金份额持有期限是指从基金合同生效日 (对认购份额而言)、基金份额申购确认日 (对申购份额而言)

或基金份额转换转入确认日 (对转换转入份额而言) 起至赎回确认日或转换转出确认日之间的持有时间。

## 2、拟投资市场、行业及资产的流动性风险评估

本基金主要投资对象为具有良好流动性的金融工具, 投资于经中国证监会依法核准或注册的公开募集的基金份额的资产不低于本基金资产的 80%。公募基金市场容量较大, 能够满足本基金日常运作要求, 不会对市场造成冲击。综合评估, 在正常市场环境下本基金的流动性风险适中, 但是在特殊市场环境下本基金仍有可能出现流动性不足的情形。本基金管理人会进行标的的分散化投资并结合对各类标的资产的预期流动性合理进行资产配置, 以防范流动性风险。

## 3、巨额赎回情形下的流动性风险管理措施

基金出现巨额赎回情形下, 基金管理人可以根据基金当时的资产组合状况或巨额赎回份额占比情况决定全额赎回、部分延期赎回或暂停赎回。同时, 如本基金单个基金份额持有人在单个开放日申请赎回基金份额超过基金总份额一定比例以上的, 基金管理人有权对其采取延期办理赎回申请的措施。

## 4、实施备用的流动性风险管理工具的情形、程序及对投资者的潜在影响

在市场大幅波动、流动性枯竭等极端情况下发生无法应对投资者赎回需求的情形时, 基金管理人将以保障投资者合法权益为前提, 严格按照法律法规及基金合同的规定, 综合运用各类流动性风险管理工具, 对赎回申请等进行适度调整, 作为特定情形下基金管理人流动性风险的辅助措施, 包括但不限于:

### (1) 延期办理巨额赎回申请

投资人具体请参见本招募说明书“基金份额的申购、赎回及转换”中“巨额赎回的情形及处理方式”的相关内容。

当本基金出现上述情形时, 本基金可能无法及时满足所有投资人的赎回申请, 投资人收到赎回款项的时间也可能晚于预期。

### (2) 暂停接受赎回申请

投资人具体请参见基金合同“基金份额的申购与赎回”中“暂停赎回或延缓支付赎回款项的情形”, 详细了解本基金暂停接受赎回申请的情形及程序。

在此情形下, 投资人的部分或全部赎回申请可能被拒绝, 同时投资人完成基金赎回时的基金份额净值可能与其提交赎回申请时的基金份额净值不同。

### (3) 延缓支付赎回款项

投资人具体请参见基金合同“基金份额的申购与赎回”中“暂停赎回或延缓支付赎回款项的情形”和“巨额赎回的情形及处理方式”, 详细了解本基金延缓支付赎回款项的情形及程序。

在此情形下, 投资人收到赎回款项的时间将可能比一般正常情形下有所延迟。

#### (4) 暂停基金估值

投资人具体请参见本招募说明书“基金资产估值”中“暂停估值的情形”，详细了解本基金暂停估值的情形及程序。

在此情形下，投资人没有可供参考的基金份额净值，同时赎回申请可能被延期办理或被暂停接受，或被延缓支付赎回款项。

#### (5) 摆动定价

当本基金遭遇大额申购赎回时，通过调整基金份额净值的方式，将基金调整投资组合的市场冲击成本分配给实际申购、赎回的投资者，从而减少对存量基金份额持有人利益的不利影响，确保投资者的合法权益不受损害并得到公平对待。

#### (6) 中国证监会认定的其他措施。

对于各类流动性风险管理工具的使用，基金管理人将依照严格审批、审慎决策的原则，及时有效地对风险进行监测和评估，使用前经过内部审批程序并与基金托管人协商一致。在实际运用各类流动性风险管理工具时，投资者的赎回申请、赎回款项支付等可能受到相应影响，基金管理人将严格依照法律法规及基金合同的约定进行操作，全面保障投资者的合法权益。

### 20.3 信用风险

基金在交易过程发生交收违约，或者基金所投资债券之发行人出现违约、拒绝支付到期本息，都可能导致基金资产损失和收益变化，从而产生风险。

### 20.4 管理风险

在基金管理运作过程中，管理人的知识、技能、经验、判断等主观因素会影响其对相关信息和经济形势、证券价格走势的判断，从而影响基金收益水平。

本基金将通过对市场走势的正确判断实现较高的回报率，但并不保证基金投资收益为正。管理人可能因信息不全等原因导致判断失误，使得基金投资目标无法完成，甚至造成基金资产损失。

### 20.5 本基金特定风险

1、本基金为养老目标基金，致力于满足投资者的养老资金理财需求，但养老目标基金并不代表收益保障或其他任何形式的收益承诺。本基金非保本产品，存在投资者承担亏损的可能性。

2、本基金为目标日期混合型基金中基金。本基金投资于股票和存托凭证、股票型基金、混合型基金和商品基金(含商品期货基金和黄金 ETF) 等品种的比例合计原则上不超过基金资产的 80%，本基金随着所设定目标日期的临近，逐步降低权益类资产配置比例，增加非权益类资产的配置比例，在控制风险的前提下，优选基金，力求实现基金资产的稳定增值。

3、本基金在目标退休日期到期前采用目标日期策略进行资产配置；实际运作过程中将根据市场的情况适当调整目标下滑路径，实际投资运作情况可能与预设的目标下滑路径存在差异，使本基金面临实际运作情况与预设投资策略存在差异的风险。

4、本基金属于基金中基金，投资于经中国证监会依法核准或注册的公开募集的基金份额的资产不低于本基金资产的 80%。因此，本基金基金业绩表现受股票市场、债券市场、海外市场等各类资产市场变化的影响，在面临证券市场的系统性风险时，不能完全规避市场下跌带来的风险，在市场大幅上涨时也不能保证基金净值能够完全跟随或超越市场上涨幅度。

5、本基金主要投资于经中国证监会依法核准或注册的公开募集的基金份额，公开募集的基金不同于银行储蓄和债券等能够提供固定收益预期的金融工具，投资于公开募集的基金既可能分享基金投资所产生的收益，也可能承担基金投资所带来的损失。投资不同类型的基金将获得不同的收益预期，也将承担不同程度的风险。

6、本基金主要投资于经中国证监会依法核准或注册的公开募集的基金份额，所投资或持有的基金份额拒绝或暂停申购/赎回、暂停上市或二级市场交易停牌等情况下，本基金存在无法变现持有的基金份额而造成流动性风险的可能性。

7、本基金主要投资于经中国证监会依法核准或注册的公开募集的基金份额，除了持有的本基金管理人管理的其他基金部分不收取管理费，持有本基金托管人托管的其他基金部分不收取托管费，申购本基金管理人管理的其他基金不收取申购费、赎回费(不包括按照基金合同应归入基金资产的部分)、销售服务费等，基金中基金承担的相关基金费用可能比普通的开放式基金高。

8、本基金投资流通受限基金时，对于封闭式基金而言，当要卖出基金的时候，可能会面临在一定的价格下无法卖出而要降价卖出的风险；对于流通受限基金而言，由于流通受限基金的非流通特性，在本基金参与投资后将在一定的期限内无法流通，在面临基金大规模赎回的情况下有可能因为无法变现造成流动性风险。

#### 9、基金投资风险

本基金投资于不同基金管理人所发行的基金，对基金的选择很大程度上依靠过往业绩和公开披露的信息，但基金的过往业绩不能代表其未来表现，因此可能影响本基金投资业绩，本基金管理人主要通过公开披露的信息获取被投资基金的投资组合变动、基金经理调整、操作风格改变等可能影响投资决策的信息，因此可能产生信息透明度不足的风险。

10、本基金投资范围包括 QDII 基金、香港互认基金，因此也将面临海外市场风险、汇率风险、政府管制风险、法律风险、税务风险及政治风险等。

## 11、港股投资风险

本基金基金资产投资于港股通标的股票，会面临港股通机制下因投资环境、投资标的、市场制度以及交易规则等差异带来的特有风险，包括港股市场股价波动较大的风险（港股市场实行 T+0 回转交易，且对个股不设涨跌幅限制，港股股价可能表现出比 A 股更为剧烈的股价波动）、汇率风险（汇率波动可能对基金的投资收益造成损失）、港股通机制下交易日不连贯可能带来的风险（在内地开市香港休市的情形下，港股通不能正常交易，港股不能及时卖出，可能带来一定的流动性风险）等。

本基金将按照政策相关规定投资于港股，在市场进入、投资额度、可投资对象、税务政策等方面都有一定的限制，而且此类限制可能会不断调整，这些限制因素的变化可能对本基金进入或退出当地市场造成障碍，从而对投资收益以及正常的申购赎回产生直接或间接的影响。

港股市场交易规则有别于内地 A 股市场规则，参与香港股票投资还将面临包括但不限于如下特殊风险：

(1) 只有内地和香港两地均为交易日且能够满足结算安排的交易日才为港股通交易日。

(2) 香港出现台风、黑色暴雨或者联交所规定的其他情形时，联交所将可能停市，投资者将面临在停市期间无法进行交易的风险；出现境内证券交易服务公司认定的交易异常情况时，境内证券交易服务公司将可能暂停提供部分或者全部港股通服务，投资者将面临在暂停服务期间无法进行港股通交易的风险。

(3) 投资者因港股通股票权益分派、转换、上市公司被收购等情形或者异常情况，所取得的港股通股票以外的联交所上市证券，只能通过港股通卖出，但不得买入，交易所另有规定的除外；因港股通股票权益分派或者转换等情形取得的联交所上市股票的认购权利在联交所上市的，可以通过港股通卖出，但不得行权；因港股通股票权益分派、转换或者上市公司被收购等所取得的非联交所上市证券，可以享有相关权益，但不得通过港股通买入或卖出。

(4) 代理投票。由于中国结算是在汇总投资者意愿后再向香港结算提交投票意愿，中国结算对投资者设定的意愿征集期比香港结算的征集期稍早结束；投票没有权益登记日的，以投票截止日的持有作为计算基准；投票数量超出持有数量的，按照比例分配持有基数。

12、本基金的投资范围包含资产支持证券，可能带来以下风险：

(1) 信用风险：基金所投资的资产支持证券之债务人出现违约，或在交易过程中发生交收违约，或由于资产支持证券信用质量降低导致证券价格下降，造成基金财产损失。

(2) 利率风险：市场利率波动会导致资产支持证券的收益率和价格的变动，一般而言，如果市场利率上升，本基金持有资产支持证券将面临价格下降、本金损失的风险，而如果市场利率下降，资产支持证券利息的再投资收益将面临下降的风险。

(3) 流动性风险：受资产支持证券市场规模及交易活跃程度的影响，资产支持证券可能无法在同一价格水平上进行较大数量的买入或卖出，存在一定的流动性风险。

(4) 提前偿付风险: 债务人可能会由于利率变化等原因进行提前偿付, 从而使基金资产面临再投资风险。

### 13、存托凭证的投资风险

本基金的投资范围包括存托凭证, 可能面临存托凭证价格大幅波动甚至出现较大亏损的风险, 以及与存托凭证发行机制相关的风险, 包括存托凭证持有人与境外基础证券发行人的股东在法律地位、享有权利等方面存在差异可能引发的风险; 存托凭证持有人在分红派息、行使表决权等方面的特殊安排可能引发的风险; 存托协议自动约束存托凭证持有人的风险; 因多地上市造成存托凭证价格差异以及波动的风险; 存托凭证持有人权益被摊薄的风险; 存托凭证退市的风险; 已在境外上市的基础证券发行人, 在持续信息披露监管方面与境内可能存在差异的风险; 境内外法律制度、监管环境差异可能导致的其他风险。

14、本基金为发起式基金, 《基金合同》生效之日起满三年后的对应日, 若基金资产净值低于 2 亿元, 《基金合同》自动终止并按其约定程序进行清算, 无需召开基金份额持有人大会审议, 且不得通过召开基金份额持有人大会的方式延续《基金合同》期限, 投资者将面临基金合同终止的风险。

### 15、债券回购风险

债券回购为提升基金组合收益提供了可能, 但也存在一定的风险。例如: 回购交易中, 交易对手在回购到期时不能偿还全部或部分证券或价款, 造成基金资产损失的风险; 回购利率大于债券投资收益而导致的风险; 由于回购操作导致投资总量放大, 进而放大基金组合风险的风险; 债券回购在对基金组合收益进行放大的同时, 也放大了基金组合的波动性 (标准差), 基金组合的风险将会加大; 回购比例越高, 风险暴露程度也就越高, 对基金净值造成损失的可能性也就越大。如发生债券回购交收违约, 质押券可能面临被处置的风险, 因处置价格、数量、时间等的不确定, 可能会给基金资产造成损失。

16、本基金设置最短持有期, 在目标日期 (即 2045 年 12 月 31 日) 之前 (含该日), 除法律法规另有规定或基金合同另有约定外, 本基金对投资者认购或申购的每份基金份额设定五年最短持有期限, 在最短持有期内, 基金管理人投资者的相应基金份额不办理赎回及转换转出业务。因此投资者面临在最短持有期内不能赎回基金份额的风险。

### 17、投资公募 REITs 的特有风险

公募 REITs 采用“公募基金+基础设施资产支持证券”的产品结构, 主要特点如下: 一是公募 REITs 与投资股票或债券的公募基金具有不同的风险收益特征, 80%以上基金资产投资于基础设施资产支持证券, 并持有其全部份额, 基金通过基础设施资产支持证券持有基础设施项目公司全部股权, 穿透取得基础设施项目完全所有权或经营权利; 二是公募 REITs 以获取基础设施项目租金、收费等稳定现金流为主要目的, 收益分配比例不低于合并后基金年度可供分配金额的 90%; 三是公募 REITs 采取封闭式运作, 不开放申购与赎回, 在证券交易所上市。投资公募 REITs 可能面临以下风险, 包括但不限于:



#### (1) 公募 REITs 二级市场价格波动风险

公募 REITs 大部分资产投资于基础设施项目, 具有权益属性, 受经济环境、运营管理等因素影响, 基础设施项目市场价值及现金流情况可能发生变化, 可能引起公募 REITs 价格波动, 甚至存在基础设施项目遭遇极端事件 (如地震、台风等) 发生较大损失而影响公募 REITs 价格的风险。

#### (2) 基础设施项目运营风险

公募 REITs 投资集中度高, 收益率很大程度依赖基础设施项目运营情况, 基础设施项目可能因经济环境变化或运营不善等因素影响, 导致实际现金流大幅低于测算现金流, 存在公募 REITs 收益率不佳的风险, 基础设施项目运营过程中租金、收费等收入的波动也将影响基金收益分配水平的稳定。此外, 公募 REITs 可直接或间接对外借款, 存在基础设施项目经营不达预期, 公募 REITs 无法偿还借款的风险。

#### (3) 流动性风险

公募 REITs 采取封闭式运作, 不开通申购赎回, 只能在二级市场交易, 投资者结构以机构投资者为主, 存在流动性不足的风险。公募 REITs 基础设施项目的原始权益人或其同一控制下的关联方作为战略投资者所持有的战略配售份额较多, 且需要满足一定的持有期要求, 在一定时间内无法交易, 因此公募 REITs 上市初期可交易份额并非公募 REITs 全部份额, 公募 REITs 面临因上市交易份额不充分而可能导致的流动性风险。

#### (4) 公募 REITs 基金份额净值无法反映基础设施项目的真实价值的风险

公募 REITs 依据《企业会计准则》规定对基础设施项目进行估值。公募 REITs 基金管理人聘请符合条件的评估机构对基础设施项目资产进行评估 (至少每年一次), 但相关评估结果不代表基础设施项目资产的真实市场价值, 因此公募 REITs 对基础设施项目的估值可能无法体现其公允价值。基础设施项目评估价值基于多项假设作出, 基础设施项目评估价值与公募 REITs 基金份额净值可能存在差异, 也不代表公募 REITs 二级市场交易价格。

#### (5) 停牌或终止上市风险

公募 REITs 在上市期间可能因各种原因导致停牌, 在停牌期间不能买卖基金份额。公募 REITs 在运作过程中可能因触发法律法规或交易所规定的终止上市情形而终止上市, 导致投资者无法在二级市场交易而受到损失。

#### (6) 资产支持专项计划等特殊目的载体提前终止的风险

因发生资产支持专项计划等特殊目的载体法律文件约定的提前终止事项, 专项计划等特殊目的载体提前终止, 则可能导致公募 REITs 无法获得预期收益, 甚至导致公募 REITs 提前终止的风险。

#### (7) 税收风险

公募 REITs 运作过程中可能涉及基金份额持有人、公募基金、资产支持专项计划、项目公司等多层面税负, 如果国家税收等政策发生调整, 可能影响投资运作与公募 REITs 基金收益。

#### (8) 政策调整风险

公募 REITs 相关法律法规、监管机构政策和交易所业务规则, 可能根据市场情况进行修改, 或者制定新的法律法规、监管机构政策和业务规则, 使公募 REITs 或基金份额持有人利益受到影响的风险。

#### 18、Y 类基金份额的其他相关风险

(1) Y 类基金份额购买等款项来自个人养老金资金账户, 基金份额赎回等款项转入个人养老金资金账户。根据相关法律法规和监管机构的规定, 投资人未达到领取基本养老金年龄或者政策规定的其他领取条件时不可领取个人养老金;

(2) 个人养老金基金名录由中国证监会确定, 每季度通过中国证监会网站、基金业协会网站、基金行业平台等向社会公布。若本基金被移出名录, 投资者将面临 Y 类基金份额暂停办理申购业务的风险。

## 20.6 启用侧袋机制的风险

当本基金启用侧袋机制时, 实施侧袋机制期间, 侧袋账户份额将停止披露基金份额净值, 并不得办理申购、赎回和转换。启用侧袋机制时持有基金份额的持有人将在启用侧袋机制后同时持有主袋账户份额和侧袋账户份额, 侧袋账户份额不能赎回, 其对应特定资产的变现时间具有不确定性, 最终变现价格也具有不确定性并且有可能大幅低于启用侧袋机制时的特定资产的估值, 基金份额持有人可能因此面临损失。

实施侧袋机制期间, 基金管理人计算各项投资运作指标和基金业绩指标时以主袋账户资产为基准, 不反映侧袋账户特定资产的真实价值及变化情况。本基金不披露侧袋账户份额的净值, 即便基金管理人在基金定期报告中披露报告期末特定资产可变现净值或净值区间的, 也不作为特定资产最终变现价格的承诺, 对于特定资产的公允价值和最终变现价格, 基金管理人不承担任何保证和承诺的责任。

基金管理人将根据主袋账户运作情况合理确定申购政策, 因此实施侧袋机制后主袋账户份额存在暂停申购的可能。

## 20.7 本基金法律文件风险收益特征表述与销售机构基金风险评价可能不一致的风险

本基金法律文件投资章节有关风险收益特征的表述是基于投资范围、投资比例、证券市场普遍规律等做出的概述性描述, 代表了一般市场情况下本基金的长期风险收益特征。销售

机构(包括直销机构和其他销售机构)根据相关法律法规对本基金进行风险评价,不同的销售机构采用的评价方法也不同,因此销售机构的风险等级评价与基金法律文件中风险收益特征的表述可能存在不同,投资人在购买本基金时需按照销售机构的要求完成风险承受能力与产品风险之间的匹配检验。

## 20.8 其他风险

### 1、操作风险

相关当事人在业务各环节操作过程中,因内部控制存在缺陷或者人为因素造成操作失误或违反操作规程等引致的风险,例如,越权违规交易、会计部门欺诈、交易错误、IT 系统故障等风险。

### 2、技术风险

在开放式基金的各种交易行为或者后台运作中,可能因为技术系统的故障或者差错而影响交易的正常进行或者导致投资者的利益受到影响。这种技术风险可能来自基金管理公司、登记机构、销售机构、证券/期货交易所、证券登记结算机构等等。

### 3、法律风险

由于法律法规方面的原因,某些市场行为受到限制或合同不能正常执行,导致基金资产的损失。

### 4、其他风险

战争、自然灾害等不可抗力因素的出现,将会严重影响证券市场的运行,可能导致基金资产的损失。金融市场危机、行业竞争、代理商违约、托管行违约等超出基金管理人自身直接控制能力之外的风险,可能导致基金或者基金份额持有人利益受损。

## § 21 基金合同的变更、终止与基金财产的清算

### 21.1 《基金合同》的变更

1、变更基金合同涉及法律法规规定或基金合同约定应经基金份额持有人大会决议通过的事项的，应召开基金份额持有人大会决议通过。对于法律法规规定和基金合同约定可不经基金份额持有人大会决议通过的事项，由基金管理人和基金托管人同意后变更并公告，并报中国证监会备案。

2、关于《基金合同》变更的基金份额持有人大会决议须报中国证监会备案，自表决通过之日起生效，自生效后方可执行，自决议生效后依照《信息披露办法》的有关规定在规定媒介公告。

### 21.2 《基金合同》的终止事由

有下列情形之一的，经履行相关程序后，《基金合同》应当终止：

- 1、基金份额持有人大会决定终止的；
- 2、基金管理人、基金托管人职责终止，在 6 个月内没有新基金管理人、新基金托管人承接的；
- 3、《基金合同》约定的其他情形；
- 4、相关法律法规和中国证监会规定的其他情况。

### 21.3 基金财产的清算

1、基金财产清算小组：自出现《基金合同》终止事由之日起 30 个工作日内成立基金财产清算小组，基金管理人组织基金财产清算小组并在中国证监会的监督下进行基金清算。

2、基金财产清算小组组成：基金财产清算小组成员由基金管理人、基金托管人、符合《中华人民共和国证券法》规定的注册会计师、律师以及中国证监会指定的人员组成。基金财产清算小组可以聘用必要的工作人员。

3、基金财产清算小组职责：基金财产清算小组负责基金财产的保管、清理、估价、变现和分配。基金财产清算小组可以依法进行必要的民事活动。

4、基金财产清算程序：

- (1) 《基金合同》终止情形出现时，由基金财产清算小组统一接管基金；
- (2) 对基金财产和债权债务进行清理和确认；
- (3) 对基金财产进行估值和变现；
- (4) 制作清算报告；

(5) 聘请会计师事务所对清算报告进行外部审计, 聘请律师事务所对清算报告出具法律意见书;

(6) 将清算报告报中国证监会备案并公告;

(7) 对基金剩余财产进行分配。

5、基金财产清算的期限为 6 个月, 但因本基金所持证券的流动性受到限制而不能及时变现的, 清算期限相应顺延。

#### 6、清算费用

清算费用是指基金财产清算小组在进行基金清算过程中发生的所有合理费用, 清算费用由基金财产清算小组优先从基金剩余财产中支付。

#### 7、基金财产清算剩余资产的分配

依据基金财产清算的分配方案, 将基金财产清算后的全部剩余资产扣除基金财产清算费用、交纳所欠税款并清偿基金债务后, 按基金份额持有人持有的基金份额比例进行分配。

#### 8、基金财产清算的公告

清算过程中的有关重大事项须及时公告; 基金财产清算报告经符合《中华人民共和国证券法》规定的会计师事务所审计并由律师事务所出具法律意见书后报中国证监会备案并公告。基金财产清算公告于基金财产清算报告报中国证监会备案后 5 个工作日内由基金财产清算小组进行公告。

#### 9、基金财产清算账册及文件的保存

基金财产清算账册及有关文件由基金托管人保存, 保存年限不低于法律法规规定的最低期限。

## § 22 基金合同的内容摘要

### 22.1 基金合同当事人及权利义务

1、根据《基金法》、《运作办法》及其他有关规定，基金管理人的权利包括但不限于：

- (1) 依法募集资金；
- (2) 自《基金合同》生效之日起，根据法律法规和《基金合同》独立运用并管理基金财产；
- (3) 依照《基金合同》收取基金管理费以及法律法规规定或中国证监会批准的其他费用；
- (4) 销售基金份额；
- (5) 按照规定召集基金份额持有人大会；
- (6) 依据《基金合同》及有关法律、法规规定监督基金托管人，如认为基金托管人违反了《基金合同》及国家有关法律、法规规定，应呈报中国证监会和其他监管部门，并采取必要措施保护基金投资者的利益；
- (7) 在基金托管人更换时，提名新的基金托管人；
- (8) 选择、更换基金销售机构，对基金销售机构的相关行为进行监督和处理；
- (9) 担任或委托其他符合条件的机构担任基金登记机构办理基金登记业务并获得《基金合同》规定的费用；
- (10) 依据《基金合同》及有关法律、法规规定决定基金收益的分配方案；
- (11) 在《基金合同》约定的范围内，拒绝或暂停受理申购、赎回或转换申请；
- (12) 依照法律法规为基金的利益对被投资公司行使相关权利，为基金的利益行使因基金财产投资于证券所产生的权利，在遵循基金份额持有人利益优先原则的前提下，以基金管理人名义直接行使因基金财产投资于其他基金份额所产生的权利，包括但不限于参加本基金持有基金的基金份额持有人大会并行使相关投票权利，代表本基金的基金份额持有人提议召开或召集本基金所持基金的基金份额持有人大会，无需召开本基金的基金份额持有人大会，但需将表决意见事先征求基金托管人的意见，法律法规另有规定或基金合同另有约定的除外；
- (13) 以基金管理人的名义，代表基金份额持有人的利益行使诉讼权利或者实施其他法律行为；
- (14) 选择、更换律师事务所、会计师事务所、证券经纪商或其他为基金提供服务的外部机构；
- (15) 在符合有关法律、法规的前提下，制订和调整有关基金认购、申购、赎回、转换、定期定额投资计划、非交易过户、转托管和收益分配等的业务规则；
- (16) 法律法规及中国证监会规定的和《基金合同》约定的其他权利。

2、根据《基金法》、《运作办法》及其他有关规定，基金管理人的义务包括但不限于：

(1) 依法募集资金，办理或者委托经中国证监会认定的其他机构代为办理基金份额的发售、申购、赎回和登记事宜；

(2) 办理基金备案手续；

(3) 自《基金合同》生效之日起，以诚实信用、谨慎勤勉的原则管理和运用基金财产；

(4) 配备足够的具有专业资格的人员进行基金投资分析、决策，以专业化的经营方式管理和运作基金财产；

(5) 建立健全内部风险控制、监察与稽核、财务管理及人事管理等制度，保证所管理的基金财产和基金管理人的财产相互独立，对所管理的不同基金分别管理，分别记账，进行证券、基金投资；

(6) 除依据《基金法》、《基金合同》及其他有关规定外，不得利用基金财产为自己及任何第三人谋取利益，不得委托第三人运作基金财产；

(7) 依法接受基金托管人的监督；

(8) 采取适当合理的措施使计算基金份额认购、申购、赎回和注销价格的方法符合《基金合同》等法律文件的规定，按有关规定计算并公告基金净值信息，确定基金份额申购、赎回的价格；

(9) 进行基金会计核算并编制基金财务会计报告；

(10) 编制季度、中期和年度基金报告；

(11) 严格按照《基金法》、《基金合同》及其他有关规定，履行信息披露及报告义务；

(12) 保守基金商业秘密，不泄露基金投资计划、投资意向等。除《基金法》、《基金合同》及其他有关规定另有规定外，在基金信息公开披露前应予保密，不向他人泄露，但应监管机构、司法机关等有权机关的要求，或因审计、法律等外部专业顾问提供服务需要提供的情况除外；

(13) 按《基金合同》的约定确定基金收益分配方案，及时向基金份额持有人分配基金收益；

(14) 按规定受理申购与赎回申请，及时、足额支付赎回款项；

(15) 依据《基金法》、《基金合同》及其他有关规定召集基金份额持有人大会或配合基金托管人、基金份额持有人依法召集基金份额持有人大会；

(16) 按规定保存基金财产管理业务活动的会计账册、报表、记录和其他相关资料，保存期限不低于法律法规规定的最低期限；

(17) 确保需要向基金投资者提供的各项文件或资料在规定时间内发出，并且保证投资者能够按照《基金合同》规定的时间和方式，随时查阅到与基金有关的公开资料，并在支付合理成本的前提下得到有关资料的复印件；

(18) 组织并参加基金财产清算小组，参与基金财产的保管、清理、估价、变现和分配；

(19) 面临解散、依法被撤销或者被依法宣告破产时, 及时报告中国证监会并通知基金托管人;

(20) 因违反《基金合同》导致基金财产的损失或损害基金份额持有人合法权益时, 应当承担赔偿责任, 其赔偿责任不因其退任而免除;

(21) 监督基金托管人按法律法规和《基金合同》规定履行自己的义务, 基金托管人违反《基金合同》造成基金财产损失时, 基金管理人应为基金份额持有人利益向基金托管人追偿;

(22) 当基金管理人将其义务委托第三方处理时, 应当对第三方处理有关基金事务的行为承担责任;

(23) 以基金管理人名义, 代表基金份额持有人利益行使诉讼权利或实施其他法律行为;

(24) 基金管理人在募集期间未能达到基金的备案条件, 《基金合同》不能生效, 基金管理人承担全部募集费用, 将已募集资金并加计银行同期活期存款利息在基金募集期结束后 30 日内退还基金认购人;

(25) 执行生效的基金份额持有人大会的决议;

(26) 建立并保存基金份额持有人名册;

(27) 法律法规及中国证监会规定的和《基金合同》约定的其他义务。

3、根据《基金法》、《运作办法》及其他有关规定, 基金托管人的权利包括但不限于:

(1) 自《基金合同》生效之日起, 依法律法规和《基金合同》的规定安全保管基金财产;

(2) 依《基金合同》约定获得基金托管费以及法律法规规定或监管部门批准的其他费用;

(3) 监督基金管理人对本基金的投资运作, 如发现基金管理人违反《基金合同》及国家法律法规行为, 对基金财产、其他当事人的利益造成重大损失的情形, 应呈报中国证监会, 并采取必要措施保护基金投资者的利益;

(4) 根据相关市场规则, 为基金开设证券账户、资金账户、基金账户等投资所需账户, 为基金办理证券交易资金清算;

(5) 提议召开或召集基金份额持有人大会;

(6) 在基金管理人更换时, 提名新的基金管理人;

(7) 法律法规及中国证监会规定的和《基金合同》约定的其他权利。

4、根据《基金法》、《运作办法》及其他有关规定, 基金托管人的义务包括但不限于:

(1) 以诚实信用、勤勉尽责的原则持有并安全保管基金财产;

(2) 设立专门的基金托管部门, 具有符合要求的营业场所, 配备足够的、合格的熟悉基金托管业务的专职人员, 负责基金财产托管事宜;



(3) 建立健全内部风险控制、监察与稽核、财务管理及人事管理等制度, 确保基金财产的安全, 保证其托管的基金财产与基金托管人自有财产以及不同的基金财产相互独立; 对所托管的不同的基金分别设置账户, 独立核算, 分账管理, 保证不同基金之间在账户设置、资金划拨、账册记录等方面相互独立;

(4) 除依据《基金法》、《基金合同》及其他有关规定外, 不得利用基金财产为自己及任何第三人谋取利益, 不得委托第三人托管基金财产;

(5) 保管由基金管理人代表基金签订的与基金有关的重大合同及有关凭证;

(6) 按规定开设基金财产的资金账户、证券账户、基金账户等投资所需账户, 按照《基金合同》的约定, 根据基金管理人的投资指令, 及时办理清算、交割事宜;

(7) 保守基金商业秘密, 除《基金法》、《基金合同》及其他有关规定另有规定外, 在基金信息公开披露前予以保密, 不得向他人泄露, 但应监管机构、司法机关等有权机关的要求, 或因审计、法律等外部专业顾问提供服务需要提供的情况除外;

(8) 复核、审查基金管理人计算的基金资产净值、基金份额净值、基金份额申购、赎回价格;

(9) 办理与基金托管业务活动有关的信息披露事项;

(10) 对基金财务会计报告、季度、中期和年度基金报告出具意见, 说明基金管理人在各重要方面的运作是否严格按照《基金合同》的规定进行; 如果基金管理人未执行《基金合同》规定的行为, 还应当说明基金托管人是否采取了适当的措施;

(11) 保存基金托管业务活动的记录、账册、报表和其他相关资料, 保存期限不低于法律法规规定的最低期限;

(12) 从基金管理人或其委托的登记机构处接收并保存基金份额持有人名册;

(13) 按规定制作相关账册并与基金管理人核对;

(14) 依据基金管理人的指令或有关规定向基金份额持有人支付基金收益和赎回款项;

(15) 依据《基金法》、《基金合同》及其他有关规定, 召集基金份额持有人大会或配合基金管理人、基金份额持有人依法召集基金份额持有人大会;

(16) 按照法律法规和《基金合同》的规定监督基金管理人的投资运作;

(17) 参加基金财产清算小组, 参与基金财产的保管、清理、估价、变现和分配;

(18) 面临解散、依法被撤销或者被依法宣告破产时, 及时报告中国证监会和银行业监督管理机构, 并通知基金管理人;

(19) 因违反《基金合同》导致基金财产损失时, 应承担赔偿责任, 其赔偿责任不因其退任而免除;

(20) 按规定监督基金管理人按法律法规和《基金合同》规定履行自己的义务, 基金管理人因违反《基金合同》造成基金财产损失时, 应为基金份额持有人利益向基金管理人追偿;

(21) 执行生效的基金份额持有人大会的决议;

(22) 法律法规及中国证监会规定的和《基金合同》约定的其他义务。

5、根据《基金法》、《运作办法》及其他有关规定，基金份额持有人的权利包括但不限于：

- (1) 分享基金财产收益；
- (2) 参与分配清算后的剩余基金财产；
- (3) 依照法律法规及基金合同的规定，依法转让或者申请赎回其持有的基金份额；
- (4) 按照规定要求召开基金份额持有人大会或者召集基金份额持有人大会；
- (5) 出席或者委派代表出席基金份额持有人大会，对基金份额持有人大会审议事项行使表决权；
- (6) 查阅或者复制公开披露的基金信息资料；
- (7) 监督基金管理人的投资运作；
- (8) 对基金管理人、基金托管人、基金服务机构损害其合法权益的行为依法提起诉讼或仲裁；
- (9) 法律法规及中国证监会规定的和《基金合同》约定的其他权利。

6、根据《基金法》、《运作办法》及其他有关规定，基金份额持有人的义务包括但不限于：

- (1) 认真阅读并遵守《基金合同》、招募说明书、基金产品资料概要等信息披露文件；
- (2) 了解所投资基金产品，了解自身风险承受能力，自主判断基金的投资价值，自主做出投资决策，自行承担投资风险；
- (3) 关注基金信息披露，及时行使权利和履行义务；
- (4) 交纳基金认购、申购款项及法律法规和《基金合同》所规定的费用；
- (5) 在其持有的基金份额范围内，承担基金亏损或者《基金合同》终止的有限责任；
- (6) 不从事任何有损基金及其他《基金合同》当事人合法权益的活动；
- (7) 执行生效的基金份额持有人大会的决议；
- (8) 返还在基金交易过程中因任何原因获得的不当得利；
- (9) 发起资金提供方持有认购的基金份额不少于 3 年，法律法规或监管机构另有规定的除外；
- (10) 法律法规及中国证监会规定的和《基金合同》约定的其他义务。

## 22.2 基金份额持有人大会召集、议事及表决的程序和规则

1、基金份额持有人大会由基金份额持有人组成，基金份额持有人的合法授权代表有权代表基金份额持有人出席会议并表决。除法律法规另有规定或基金合同另有约定外，基金份额持有人持有的每一基金份额拥有平等的投票权。

本基金份额持有人大会未设立日常机构, 若未来本基金份额持有人大会成立日常机构, 则按照届时有效的法律法规的规定执行。

本基金持有的基金召开基金份额持有人大会时, 在遵循本基金份额持有人利益优先原则的前提下, 本基金的基金管理人可直接参加该基金份额持有人大会并行使相关投票权利, 无需事先召开本基金的基金份额持有人大会。基金管理人需将表决意见事先征求基金托管人的意见, 并将表决意见在定期报告中予以披露。基金投资者持有本基金基金份额的行为即视为同意本基金管理人参与本基金所持基金的基金份额持有人大会并行使相关投票权利。法律法规另有规定的从其规定。

在遵循本基金份额持有人利益优先原则的前提下, 本基金的基金管理人可代表本基金的基金份额持有人在符合条件的情况下提议召开或召集本基金所持基金的基金份额持有人大会, 无需事先召开本基金的基金份额持有人大会。基金投资者持有本基金基金份额的行为即视为同意本基金管理人代表本基金的基金份额持有人提议召开或召集本基金所持基金的基金份额持有人大会。法律法规另有规定的从其规定。

2、除法律法规或中国证监会及《基金合同》另有规定外, 当出现或需要决定下列事由之一的, 应当召开基金份额持有人大会:

- (1) 终止《基金合同》;
- (2) 更换基金管理人;
- (3) 更换基金托管人;
- (4) 转换基金运作方式;
- (5) 调整基金管理人、基金托管人的报酬标准;
- (6) 变更基金类别;
- (7) 本基金与其他基金的合并;
- (8) 变更基金投资目标、范围或策略;
- (9) 变更基金份额持有人大会程序;
- (10) 基金管理人或基金托管人要求召开基金份额持有人大会;
- (11) 单独或合计持有本基金总份额 10%以上 (含 10%) 基金份额的基金份额持有人 (以基金管理人收到提议当日的基金份额计算, 下同) 就同一事项书面要求召开基金份额持有人大会;
- (12) 对基金合同当事人权利和义务产生重大影响的其他事项;
- (13) 法律法规、《基金合同》或中国证监会规定的其他应当召开基金份额持有人大会的事项。

3、在法律法规规定和《基金合同》约定的范围内且对基金份额持有人利益无实质性不利影响的前提下, 以下情况可由基金管理人和基金托管人协商后修改, 不需召开基金份额持有人大会:

- (1) 法律法规要求增加的基金费用的收取;
- (2) 调整本基金的申购费率、调低赎回费率或变更收费方式;
- (3) 增加或调整本基金的基金份额类别设置或停止现有类别基金份额的销售等;
- (4) 因相应的法律法规发生变动而应当对《基金合同》进行修改;
- (5) 对《基金合同》的修改对基金份额持有人利益无实质性不利影响或修改不涉及《基金合同》当事人权利义务关系发生重大变化;
- (6) 基金管理人、登记机构、基金销售机构调整有关认购、申购、赎回、转换、非交易过户、转托管等业务规则;
- (7) 基金推出新业务或服务;
- (8) 对 Y 类基金份额管理费和托管费实施费率优惠;
- (9) 按照法律法规和《基金合同》规定不需召开基金份额持有人大会的其他情形。

#### 4、会议召集人及召集方式

(1) 除法律法规规定或《基金合同》另有约定外, 基金份额持有人大会由基金管理人召集。

(2) 基金管理人未按规定召集或不能召集时, 由基金托管人召集。

(3) 基金托管人认为有必要召开基金份额持有人大会的, 应当向基金管理人提出书面提议。基金管理人应当自收到书面提议之日起 10 日内决定是否召集, 并书面告知基金托管人。基金管理人决定召集的, 应当自出具书面决定之日起 60 日内召开; 基金管理人决定不召集或在规定时间内未能作出书面答复, 基金托管人仍认为有必要召开的, 应当由基金托管人自行召集, 并自出具书面决定之日起 60 日内召开并告知基金管理人, 基金管理人应当配合。

(4) 代表基金份额 10%以上 (含 10%) 的基金份额持有人就同一事项书面要求召开基金份额持有人大会, 应当向基金管理人提出书面提议。基金管理人应当自收到书面提议之日起 10 日内决定是否召集, 并书面告知提出提议的基金份额持有人代表和基金托管人。基金管理人决定召集的, 应当自出具书面决定之日起 60 日内召开; 基金管理人决定不召集或在规定时间内未能作出书面答复, 代表基金份额 10%以上 (含 10%) 的基金份额持有人仍认为有必要召开的, 应当向基金托管人提出书面提议。基金托管人应当自收到书面提议之日起 10 日内决定是否召集, 并书面告知提出提议的基金份额持有人代表和基金管理人; 基金托管人决定召集的, 应当自出具书面决定之日起 60 日内召开并告知基金管理人, 基金管理人应当配合。

(5) 代表基金份额 10%以上 (含 10%) 的基金份额持有人就同一事项要求召开基金份额持有人大会, 而基金管理人、基金托管人都不召集或在规定时间内未能作出书面答复的, 单独或合计代表基金份额 10%以上 (含 10%) 的基金份额持有人有权自行召集, 并至少提前

30 日报中国证监会备案。基金份额持有人依法自行召集基金份额持有人大会的, 基金管理人、基金托管人应当配合, 不得阻碍、干扰。

(6) 基金份额持有人会议的召集人负责选择确定开会时间、地点、方式和权益登记日。

#### 5、召开基金份额持有人大会的通知时间、通知内容、通知方式

(1) 召开基金份额持有人大会, 召集人应于会议召开前 30 日, 在规定媒介公告。基金份额持有人大会通知应至少载明以下内容:

- 1) 会议召开的时间、地点和会议形式;
- 2) 会议拟审议的事项、议事程序和表决方式;
- 3) 有权出席基金份额持有人大会的基金份额持有人的权益登记日;
- 4) 授权委托证明的内容要求 (包括但不限于代理人身份, 代理权限和代理有效期限等)、送达时间和地点;
- 5) 会务常设联系人姓名及联系电话;
- 6) 出席会议者必须准备的文件和必须履行的手续;
- 7) 召集人需要通知的其他事项。

(2) 采取通讯开会方式并进行表决的情况下, 由会议召集人决定在会议通知中说明本次基金份额持有人大会所采取的具体通讯方式、委托的公证机关及其联系方式和联系人、表决意见寄交的截止时间和收取方式。

(3) 如召集人为基金管理人, 还应另行书面通知基金托管人到指定地点对表决意见的计票进行监督; 如召集人为基金托管人, 则应另行书面通知基金管理人到指定地点对表决意见的计票进行监督; 如召集人为基金份额持有人, 则应另行书面通知基金管理人和基金托管人到指定地点对表决意见的计票进行监督。基金管理人或基金托管人拒不派代表对表决意见的计票进行监督的, 不影响表决意见的计票效力。

#### 6、基金份额持有人出席会议的方式

基金份额持有人大会可通过现场开会方式、通讯开会方式或法律法规、监管机构允许的其他方式召开, 会议的召开方式由会议召集人确定。

(1) 现场开会。由基金份额持有人本人出席或以代理投票授权委托证明委派代表出席, 现场开会时基金管理人和基金托管人的授权代表应当列席基金份额持有人大会, 基金管理人或基金托管人不派代表列席的, 不影响表决效力。现场开会同时符合以下条件时, 可以进行基金份额持有人大会议程:

1) 亲自出席会议者持有基金份额的凭证、受托出席会议者出具的委托人持有基金份额的凭证及委托人的代理投票授权委托证明符合法律法规、《基金合同》和会议通知的规定, 并且持有基金份额的凭证与基金管理人持有的登记资料相符;

2) 经核对, 汇总到会者出示的在权益登记日持有基金份额的凭证显示, 有效的基金份额不少于本基金在权益登记日基金总份额的二分之一 (含二分之一)。若到会者在权益登记

日代表的有效的基金份额少于本基金在权益登记日基金总份额的二分之一, 召集人可以在原公告的基金份额持有人大会召开时间的 3 个月以后、6 个月以内, 就原定审议事项重新召集基金份额持有人大会。重新召集的基金份额持有人大会到会者在权益登记日代表的有效的基金份额应不少于本基金在权益登记日基金总份额的三分之一 (含三分之一)。

(2) 通讯开会。通讯开会系指基金份额持有人将其对表决事项的投票以书面形式或大会通知载明的其他形式在表决截止日以前送达至召集人指定的地址。通讯开会应以书面方式或大会通知载明的其他形式进行表决。

在同时符合以下条件时, 通讯开会的方式视为有效:

1) 会议召集人按《基金合同》约定公布会议通知后, 在 2 个工作日内连续公布相关提示性公告;

2) 会议召集人按基金合同约定通知基金托管人 (如果基金托管人为召集人, 则为基金管理人) 到指定地点对表决意见的计票进行监督。会议召集人在基金托管人 (如果基金托管人为召集人, 则为基金管理人) 和公证机关的监督下按照会议通知规定的方式收取基金份额持有人的表决意见; 基金托管人或基金管理人经通知不参加收取表决意见的, 不影响表决效力;

3) 本人直接出具表决意见或授权他人代表出具表决意见的, 基金份额持有人所持有的基金份额不小于在权益登记日基金总份额的二分之一 (含二分之一); 若本人直接出具表决意见或授权他人代表出具表决意见的基金份额持有人所持有的基金份额小于在权益登记日基金总份额的二分之一, 召集人可以在原公告的基金份额持有人大会召开时间的 3 个月以后、6 个月以内, 就原定审议事项重新召集基金份额持有人大会。重新召集的基金份额持有人大会应当有代表三分之一以上 (含三分之一) 基金份额的持有人直接出具表决意见或授权他人代表出具表决意见;

4) 上述第 3) 项中直接出具表决意见的基金份额持有人或受托代表他人出具表决意见的代理人, 同时提交的持有基金份额的凭证、受托出具表决意见的代理人出具的委托人持有基金份额的凭证及委托人的代理投票授权委托证明符合法律法规、《基金合同》和会议通知的规定, 并与基金登记机构记录相符。

(3) 在不与法律法规或监管机构规定冲突的前提下, 基金份额持有人大会可通过网络、电话或其他方式召开, 基金份额持有人可以采用书面、网络、电话、短信或其他方式进行表决, 具体方式由会议召集人确定并在会议通知中列明。

(4) 基金份额持有人授权他人代为出席会议并表决的, 授权方式可以采用书面、网络、电话、短信或其他方式, 具体方式在会议通知中列明。

## 7、议事内容与程序

### (1) 议事内容及提案权

议事内容为关系基金份额持有人利益的重大事项,如《基金合同》的重大修改、决定终止《基金合同》、更换基金管理人、更换基金托管人、与其他基金合并、法律法规及《基金合同》规定的其他事项以及会议召集人认为需提交基金份额持有人大会讨论的其他事项。

基金份额持有人大会的召集人发出召集会议的通知后,对原有提案的修改应当在基金份额持有人大会召开前及时公告。

基金份额持有人大会不得对未事先公告的议事内容进行表决。

## (2) 议事程序

### 1) 现场开会

在现场开会的方式下,首先由大会主持人按照下列第 9 条规定程序确定和公布监票人,然后由大会主持人宣读提案,经讨论后进行表决,并形成大会决议。大会主持人为基金管理人授权出席会议的代表,在基金管理人授权代表未能主持大会的情况下,由基金托管人授权其出席会议的代表主持;如果基金管理人授权代表和基金托管人授权代表均未能主持大会,则由出席大会的基金份额持有人和代理人所持表决权的二分之一以上(含二分之一)选举产生一名基金份额持有人作为该次基金份额持有人大会的主持人。基金管理人和基金托管人拒不出席或主持基金份额持有人大会,不影响基金份额持有人大会作出的决议的效力。

会议召集人应当制作出席会议人员的签名册。签名册载明参加会议人员姓名(或单位名称)、身份证明文件号码、持有或代表有表决权的基金份额、委托人姓名(或单位名称)和联系方式等事项。

### 2) 通讯开会

在通讯开会的情况下,首先由召集人提前 30 日公布提案,在所通知的表决截止日期后 2 个工作日内在公证机关监督下由召集人统计全部有效表决,在公证机关监督下形成决议。

## 8、表决

基金份额持有人所持每份基金份额有一票表决权。

基金份额持有人大会决议分为一般决议和特别决议:

(1) 一般决议,一般决议须经参加大会的基金份额持有人或其代理人所持表决权的二分之一以上(含二分之一)通过方为有效;除下列第(2)项所规定的须以特别决议通过事项以外的其他事项均以一般决议的方式通过。

(2) 特别决议,特别决议应当经参加大会的基金份额持有人或其代理人所持表决权的三分之二以上(含三分之二)通过方可做出。除法律法规另有规定或基金合同另有约定外,转换基金运作方式、更换基金管理人或者基金托管人、终止《基金合同》、本基金与其他基金合并以特别决议通过方为有效。

基金份额持有人大会采取记名方式进行投票表决。

采取通讯方式进行表决时,除非在计票时有充分的相反证据证明,否则提交符合会议通知中规定的确认投资者身份文件的表决视为有效出席的投资者,表面符合会议通知规定的表

决意见视为有效表决, 表决意见模糊不清或相互矛盾的视为弃权表决, 但应当计入出具表决意见的基金份额持有人所代表的基金份额总数。

基金份额持有人大会的各项提案或同一项提案内并列的各项议题应当分开审议、逐项表决。

## 9、计票

### (1) 现场开会

1) 如大会由基金管理人或基金托管人召集, 基金份额持有人大会的主持人应当在会议开始后宣布在出席会议的基金份额持有人和代理人中选举两名基金份额持有人代表与大会召集人授权的一名监督员共同担任监票人; 如大会由基金份额持有人自行召集或大会虽然由基金管理人或基金托管人召集, 但是基金管理人或基金托管人未出席大会的, 基金份额持有人大会的主持人应当在会议开始后宣布在出席会议的基金份额持有人中选举三名基金份额持有人代表担任监票人。基金管理人或基金托管人不出席大会的, 不影响计票的效力。

2) 监票人应当在基金份额持有人表决后立即进行清点并由大会主持人当场公布计票结果。

3) 如果会议主持人或基金份额持有人或代理人对于提交的表决结果有怀疑, 可以在宣布表决结果后立即对所投票数要求进行重新清点。监票人应当进行重新清点, 重新清点以一次为限。重新清点后, 大会主持人应当当场公布重新清点结果。

4) 计票过程应由公证机关予以公证, 基金管理人或基金托管人拒不出席大会的, 不影响计票的效力。

### (2) 通讯开会

在通讯开会的情况下, 计票方式为: 由大会召集人授权的两名监督员在基金托管人授权代表 (若由基金托管人召集, 则为基金管理人授权代表) 的监督下进行计票, 并由公证机关对其计票过程予以公证。基金管理人或基金托管人拒派代表对表决意见的计票进行监督的, 不影响计票和表决结果。

## 10、生效与公告

基金份额持有人大会的决议, 召集人应当自通过之日起 5 日内报中国证监会备案。

基金份额持有人大会的决议自表决通过之日起生效。

基金份额持有人大会决议自生效之日起依照《信息披露办法》的有关规定在规定媒介上公告。如果采用通讯方式进行表决, 在公告基金份额持有人大会决议时, 必须将公证书全文、公证机构、公证员姓名等一同公告。

基金管理人、基金托管人和基金份额持有人应当执行生效的基金份额持有人大会的决议。生效的基金份额持有人大会决议对全体基金份额持有人、基金管理人、基金托管人均有约束力。

## 11、实施侧袋机制期间基金份额持有人大会的特殊约定



若本基金实施侧袋机制,则相关基金份额或表决权的比例指主袋份额持有人和侧袋份额持有人分别持有或代表的基金份额或表决权符合该等比例,但若相关基金份额持有人大会召集和审议事项不涉及侧袋账户的,则仅指主袋份额持有人持有或代表的基金份额或表决权符合该等比例:

(1) 基金份额持有人行使提议权、召集权、提名权所需单独或合计代表相关基金份额 10%以上(含 10%);

(2) 现场开会的到会者在权益登记日代表的基金份额不少于本基金在权益登记日相关基金份额的二分之一(含二分之一);

(3) 通讯开会的直接出具表决意见或授权他人代表出具表决意见的基金份额持有人所持有的基金份额不小于在权益登记日相关基金份额的二分之一(含二分之一);

(4) 当参与基金份额持有人大会投票的基金份额持有人所持有的基金份额小于在权益登记日相关基金份额的二分之一,召集人在原公告的基金份额持有人大会召开时间的 3 个月以后、6 个月以内就原定审议事项重新召集的基金份额持有人大会应当有代表三分之一以上(含三分之一)相关基金份额的持有人参与或授权他人参与基金份额持有人大会投票;

(5) 现场开会由出席大会的基金份额持有人和代理人所持表决权的 50%以上(含 50%)选举产生一名基金份额持有人作为该次基金份额持有人大会的主持人;

(6) 一般决议须经参加大会的基金份额持有人或其代理人所持表决权的二分之一以上(含二分之一)通过;

(7) 特别决议应当经参加大会的基金份额持有人或其代理人所持表决权的三分之二以上(含三分之二)通过。

侧袋机制实施期间,基金份额持有人大会审议事项涉及主袋账户和侧袋账户的,应分别由主袋账户、侧袋账户的基金份额持有人进行表决,同一类别账户内的每份基金份额具有平等的表决权。表决事项未涉及侧袋账户的,侧袋账户份额无表决权。

侧袋机制实施期间,关于基金份额持有人大会的相关规定以本节特殊约定内容为准,本节没有规定的适用上文相关约定。

12、本部分关于基金份额持有人大会的召开事由、召开条件、议事程序和表决条件等内容,凡是直接引用法律法规或监管规定的部分,如法律法规或监管规定修改导致相关内容被取消或变更的,基金管理人与基金托管人协商一致并提前公告后可直接对该部分内容进行修改或调整,无需召开基金份额持有人大会。

## 22.3 基金的收益与分配

### 1、基金利润的构成

基金利润指基金利息收入、投资收益、公允价值变动收益和其他收入扣除相关费用后的余额, 基金已实现收益指基金利润减去公允价值变动收益后的余额。

## 2、基金可供分配利润

基金可供分配利润指截至收益分配基准日基金未分配利润与未分配利润中已实现收益的孰低数。

## 3、基金收益分配原则

(1) 在符合有关基金分红条件的前提下, 基金管理人可以根据实际情况进行收益分配, 具体分配方案以公告为准, 若《基金合同》生效不满 3 个月可不进行收益分配;

(2) 本基金收益分配方式分两种: 现金分红与红利再投资, 投资者可选择现金红利或将现金红利自动转为相应类别的基金份额进行再投资; 若投资者不选择, 本基金 A 类基金份额默认的收益分配方式是现金分红, Y 类基金份额默认的收益分配方式是红利再投资。未来条件允许的情况下, 本基金可为 Y 类基金份额提供定期分红等分红方式, 具体详见招募说明书或相关公告;

(3) 基金收益分配后各类基金份额的基金份额净值均不能低于面值; 即基金收益分配基准日的各类基金份额的基金份额净值减去每单位该类基金份额的收益分配金额后不能低于面值;

(4) A 类基金份额和 Y 类基金份额之间由于费用收取上的不同将导致在可供分配利润上有所不同; 本基金同一类别的每份基金份额享有同等分配权;

(5) 投资者的现金红利和红利再投资形成的基金份额均保留到小数点后第 2 位, 小数点后第 3 位开始舍去, 舍去部分归基金资产;

(6) 法律法规或监管机构另有规定的, 从其规定。

在不影响基金份额持有人利益的情况下, 基金管理人可在不违反法律法规的前提下酌情调整以上基金收益分配原则, 此项调整不需要召开基金份额持有人大会, 但应于变更实施日前在规定媒介公告。

## 4、收益分配方案

基金收益分配方案中应载明截止收益分配基准日的可供分配利润、基金收益分配对象、分配时间、分配数额及比例、分配方式等内容。

## 5、收益分配方案的确定、公告与实施

本基金收益分配方案由基金管理人拟定, 并由基金托管人复核, 依照《信息披露办法》的有关规定在规定媒介公告。

## 6、基金收益分配中发生的费用

收益分配采用红利再投资方式免收再投资的费用。

基金收益分配时所发生的银行转账或其他手续费用由投资者自行承担。当投资者的现金红利小于一定金额, 不足以支付银行转账或其他手续费用时, 基金登记机构可将基金份额持

有人的现金红利自动转为相应类别的基金份额。红利再投资的计算方法等有关事项遵循《业务规则》的相关规定。

#### 7、实施侧袋机制期间的收益分配

本基金实施侧袋机制的，侧袋账户不进行收益分配，详见招募说明书的规定。

## 22.4 基金费用与税收

### 1、基金费用的种类

- (1) 基金管理人的管理费；
- (2) 基金托管人的托管费；
- (3) 《基金合同》生效后与基金相关的信息披露费用；
- (4) 《基金合同》生效后与基金相关的会计师费、律师费、诉讼费和仲裁费；
- (5) 基金份额持有人大会费用；
- (6) 基金的证券交易费用、基金投资其他基金产生的相关费用，但法律法规禁止从基金财产中列支的除外；
- (7) 基金的银行汇划费用；
- (8) 基金相关账户开户费用、银行账户维护费用；
- (9) 因投资港股通标的股票而产生的各项合理费用；
- (10) 按照国家有关规定和《基金合同》约定，可以在基金财产中列支的其他费用。

### 2、基金费用计提方法、计提标准和支付方式

#### (1) 基金管理人的管理费

本基金投资于本基金管理人所管理的公开募集的基金份额的部分不收取管理费。本基金各类基金份额的管理费按各类基金份额前一日基金资产净值扣除该类基金份额的基金财产中所持有本基金管理人自身管理的其他基金所对应的基金资产净值后的余额（若为负数，则取 0）的管理费率计提。管理费的计算方法如下：

$$H = E \times \text{各类基金份额的管理费率} \div \text{当年天数}$$

H 为各类基金份额每日应计提的基金管理费

E 为各类基金份额前一日的基金资产净值扣除该类基金份额基金财产中所持有的本基金管理人自身管理的其他基金所对应的基金资产净值后的余额，若为负数，则 E 取 0

基金管理费每日计提，逐日累计至每月月末，按月支付，经基金管理人与基金托管人核对一致后，由基金托管人根据与基金管理人协商一致的方式于次月首日起 2-5 个工作日内从基金财产中一次性支付给基金管理人。若遇法定节假日、休息日或不可抗力致使无法按时支付的，支付日期顺延。

本基金管理费年费率为 0.90%。本基金可对 Y 类基金份额适用的管理费率进行一定的优惠，具体详见招募说明书或相关公告。

## (2) 基金托管人的托管费

本基金投资于本基金托管人所托管的公开募集的基金份额的部分不收取托管费。本基金各类基金份额的托管费按各类基金份额前一日基金资产净值扣除该类基金份额的基金财产中所持有基金托管人自身托管的其他基金所对应的基金资产净值后的余额 (若为负数，则取 0) 的托管费年费率计提。托管费的计算方法如下：

$$H = E \times \text{各类基金份额的托管费年费率} \div \text{当年天数}$$

H 为各类基金份额每日应计提的基金托管费

E 为各类基金份额前一日的基金资产净值扣除该类基金份额基金财产中所持有的基金托管人自身托管的其他基金所对应的基金资产净值后的余额，若为负数，则 E 取 0

基金托管费每日计提，逐日累计至每月月末，按月支付，经基金管理人与基金托管人核对一致后，由基金托管人根据与基金管理人协商一致的方式于次月首日起 2-5 个工作日内从基金财产中一次性支取。若遇法定节假日、休息日或不可抗力致使无法按时支付的，支付日期顺延。

本基金托管费年费率为 0.15%。本基金可对 Y 类基金份额适用的托管费率进行一定的优惠，具体详见招募说明书或相关公告。

(3) 基金管理人运用本基金财产申购自身管理的基金的 (ETF 除外)，应当通过直销渠道申购且不得收取申购费、赎回费 (按照相关法规、基金招募说明书约定应当收取，并计入基金财产的赎回费用除外)、销售服务费等销售费用。

上述“1、基金费用的种类”中第 (3) - (10) 项费用，根据有关法规及相应协议规定，按费用实际支出金额列入或摊入当期费用，由基金托管人从基金财产中支付。

## 3、不列入基金费用的项目

下列费用不列入基金费用：

(1) 基金管理人和基金托管人因未履行或未完全履行义务导致的费用支出或基金财产的损失；

(2) 基金管理人和基金托管人处理与基金运作无关的事项发生的费用；

(3) 《基金合同》生效前的相关费用；

(4) 其他根据相关法律法规及中国证监会的有关规定不得列入基金费用的项目。

## 4、实施侧袋机制期间的基金费用

本基金实施侧袋机制的，与侧袋账户有关的费用可以从侧袋账户中列支，但应待侧袋账户资产变现后方可列支，有关费用可酌情收取或减免，但不得收取管理费，其他费用详见招募说明书的规定或相关公告。

## 5、基金税收

本基金支付给基金管理人、基金托管人的各项费用均为含税价格,具体税率适用中国税务主管机关的规定。

本基金运作过程中涉及的各项纳税主体,其纳税义务按国家税收法律、法规执行。基金财产投资的相关税收,由基金份额持有人承担,基金管理人或者其他扣缴义务人按照国家有关税收征收的规定代扣代缴。

## 22.5 基金的投资

### 1、投资目标

本基金随着所设定目标日期的临近,逐步降低权益类资产配置比例,增加非权益类资产的配置比例,在控制风险的前提下,优选基金,力求实现基金资产的稳定增值。

目标日期后,本基金通过资产配置和基金优选,在控制产品风险收益特征的前提下,力争实现资产长期稳健增值。

### 2、投资范围

本基金的投资范围为具有良好流动性的金融工具,包括经中国证监会依法核准或注册的公开募集的基金份额(包括但不限于 QDII 基金、商品基金(含商品期货基金和黄金 ETF)、公开募集基础设施证券投资基金(以下简称“公募 REITs”),不包括基金中基金)、香港互认基金、国内依法发行上市的股票和存托凭证(包括主板、创业板及其他中国证监会允许基金投资的股票和存托凭证)、港股通标的股票、债券(含国债、金融债、企业债、公司债、次级债、可转换债券(含分离交易可转债)、可交换债券、央行票据、短期融资券、超短期融资券、中期票据、地方政府债等)、资产支持证券、债券回购、同业存单、银行存款、现金,以及法律法规或中国证监会允许基金投资的其他金融工具,但须符合中国证监会的相关规定。

如法律法规或监管机构以后允许基金投资其他品种,基金管理人在履行适当程序后,可以将其纳入投资范围。

本基金投资于经中国证监会依法核准或注册的公开募集的基金份额的资产不低于本基金资产的 80%。本基金投资于股票和存托凭证、股票型基金、混合型基金和商品基金(含商品期货基金和黄金 ETF)等品种的比例合计原则上不超过基金资产的 80%。本基金投资于货币市场基金占基金资产的比例不超过 15%,投资于 QDII 基金和香港互认基金占基金资产的比例合计不超过 20%。本基金投资于港股通标的股票的比例不超过股票资产的 50%。本基金每个交易日日终持有现金或者到期日在一年以内的政府债券投资比例不低于基金资产净值的 5%,其中,现金不包括结算备付金、存出保证金、应收申购款等。其他金融工具的投资比例依照法律法规或监管机构的规定执行。

本基金可根据投资策略需要或不同配置地市场环境的变化,选择将部分基金资产投资于港股通标的股票或选择不将基金资产投资于港股通标的股票,基金资产并非必然投资港股通标的股票。

如果法律法规对基金合同约定投资组合比例限制进行变更的,以变更后的规定为准,不需要再经基金份额持有人大会审议。

### 3、投资限制

#### (1) 组合限制

基金的投资组合应遵循以下限制:

1) 本基金投资于经中国证监会依法核准或注册的公开募集的基金份额的资产不低于本基金资产的 80%, 本基金投资于股票和存托凭证、股票型基金、混合型基金和商品基金(含商品期货基金和黄金 ETF) 等品种的比例合计原则上不超过基金资产的 80%。

2) 本基金持有单只基金的市值, 不得高于本基金资产净值的 20%。

3) 本基金管理人管理的全部基金 (ETF 联接基金除外) 持有单只基金不得超过被投资基金净资产的 20%, 被投资基金净资产规模以最近定期报告披露的规模为准。

4) 本基金不得持有其他基金中基金。

5) 本基金不得持有分级基金等具有复杂、衍生品性质的基金份额, 中国证监会认可或批准的特殊基金中基金除外。

6) 本基金所投资基金应满足以下条件:

①本基金投资除指数基金、ETF 和商品基金以外的其他基金的, 被投资基金的运作期限不少于 2 年, 最近 2 年平均季末基金净资产不低于 2 亿元; 如本基金所投资基金为指数基金、ETF 和商品基金的, 被投资基金的运作期限不得少于 1 年、最近定期报告披露的季末基金净资产应当不低于 1 亿元;

②运作合规, 风格清晰, 中长期收益良好, 业绩波动性较低;

③本基金所投资基金及所投资基金基金经理最近 2 年应没有重大违法违规行为;

④中国证监会规定的其他条件;

7) 本基金投资于封闭运作基金、定期开放基金等流通受限基金的市值不得超过基金资产净值的 10%。

8) 本基金投资于商品基金 (含商品期货基金和黄金 ETF) 的比例合计不得超过基金资产的 10%。

9) 本基金投资于货币市场基金占基金资产的比例不超过 15%。

10) 本基金投资于 QDII 基金和香港互认基金占基金资产的比例合计不超过 20%。

11) 每个交易日日终保持不低于基金资产净值 5% 的现金或者到期日在一年以内的政府债券。其中, 现金不包括结算备付金、存出保证金、应收申购款等。

12) 本基金持有一家公司发行的证券 (含存托凭证, 同一家公司在内地和香港同时上市的 A+H 股合并计算且不含本基金所投资的基金份额), 其市值不超过基金资产净值的 10%。

13) 本基金管理人管理的全部基金持有一家公司发行的证券 (含存托凭证, 同一家公司在内地和香港同时上市的 A+H 股合并计算且不含本基金所投资的基金份额), 不超过该证券的 10%。

14) 本基金投资于同一原始权益人的各类资产支持证券的比例, 不得超过基金资产净值的 10%。

15) 本基金持有的全部资产支持证券, 其市值不得超过基金资产净值的 20%。

16) 本基金持有的同一 (指同一信用级别) 资产支持证券的比例, 不得超过该资产支持证券规模的 10%。

17) 本基金管理人管理的全部基金投资于同一原始权益人的各类资产支持证券, 不得超过其各类资产支持证券合计规模的 10%。

18) 本基金应投资于信用级别评级为 BBB 以上 (含 BBB) 的资产支持证券。基金持有资产支持证券期间, 如果其信用等级下降、不再符合投资标准, 应在评级报告发布之日起 3 个月内予以全部卖出。

19) 基金财产参与股票发行申购, 本基金所申报的金额不超过本基金的总资产, 本基金所申报的股票数量不超过拟发行股票公司本次发行股票的总量。

20) 本基金债券正回购资金余额或逆回购资金余额不得超过其上一日基金资产净值的 40%; 进入全国银行间同业市场进行债券回购的最长期限为 1 年, 债券回购到期后不得展期。

21) 本基金资产总值不超过基金资产净值的 140%。

22) 本基金管理人管理的全部开放式基金 (包括开放式基金以及处于开放期的定期开放基金) 持有一家上市公司发行的可流通股票, 不得超过该上市公司可流通股票的 15%。

23) 本基金管理人管理的全部投资组合持有一家上市公司发行的可流通股票, 不得超过该上市公司可流通股票的 30%。

24) 本基金主动投资于流动性受限资产的市值合计不得超过本基金资产净值的 15%。因证券市场波动、上市公司股票停牌、所投资基金暂停或延期办理赎回申请、基金规模变动等基金管理人之外的因素致使基金不符合该比例限制的, 基金管理人不得主动新增流动性受限资产的投资。

25) 本基金与私募类证券资管产品及中国证监会认定的其他主体为交易对手开展逆回购交易的, 可接受质押品的资质要求应当与本基金合同约定的投资范围保持一致。

26) 本基金投资于港股通标的股票的比例不超过股票资产的 50%。

27) 法律法规及中国证监会规定的和《基金合同》约定的其他投资限制。

因证券市场波动、证券发行人合并、基金规模变动等基金管理人之外因素致使基金投资不符合前款第 2)、3) 项约定的投资比例的, 基金管理人应当在 20 个交易日内进行调整, 但法律法规、中国证监会规定的特殊情形除外。

因证券市场波动、证券发行人合并、基金规模变动等基金管理人之外的因素致使基金投资比例不符合上述规定投资比例的, 除第 2)、3)、4)、11)、18)、24)、25) 项以外, 其余应当在 10 个交易日内进行调整, 但法律法规、中国证监会规定的特殊情形除外。

基金管理人应当自基金合同生效之日起 6 个月内使基金的投资组合比例符合基金合同的有关约定。在上述期间内, 基金的投资范围、投资策略应当符合基金合同的约定。基金托管人对基金的投资的监督与检查自本基金合同生效之日起开始。

如果法律法规或监管部门对基金合同约定投资组合比例限制进行变更的, 以变更后的规定为准。法律法规或监管部门取消上述限制, 如适用于本基金, 基金管理人在履行适当程序后, 则本基金投资不再受相关限制。

## (2) 禁止行为

为维护基金份额持有人的合法权益, 基金财产不得用于下列投资或者活动:

- 1) 承销证券;
- 2) 违反规定向他人贷款或者提供担保;
- 3) 从事承担无限责任的投资;
- 4) 向其基金管理人、基金托管人出资;
- 5) 从事内幕交易、操纵证券交易价格及其他不正当的证券交易活动;
- 6) 法律、行政法规和中国证监会规定禁止的其他活动。

基金管理人运用基金财产买卖基金管理人、基金托管人及其控股股东、实际控制人或者与其有重大利害关系的公司发行的证券或者承销期内承销的证券, 或者从事其他重大关联交易的, 应当符合基金的投资目标和投资策略, 遵循基金份额持有人利益优先原则, 防范利益冲突, 建立健全内部审批机制和评估机制, 按照市场公平合理价格执行。相关交易必须事先得到基金托管人的同意, 并按法律法规予以披露。重大关联交易应提交基金管理人董事会审议, 并经过三分之二以上的独立董事通过。基金管理人董事会应至少每半年对关联交易事项进行审查。

本基金投资基金管理人或基金管理人关联方管理基金的情况, 不属于前述重大关联交易, 但是应当按照法律法规或监管规定的要求履行信息披露义务。

法律法规或监管部门取消或变更上述禁止性规定, 如适用于本基金, 基金管理人在履行适当程序后, 则本基金投资不再受相关限制或按变更后的规定执行。

## 22.6 基金净值信息的计算方法和公告方式



## 1、基金资产净值

基金资产净值是指基金资产总值减去基金负债后的价值。

## 2、估值方法

### (1) 基金的估值

#### 1) 非上市基金的估值

a. 本基金投资的境内非货币市场基金，按所投资基金估值日的份额净值估值。

b. 本基金投资的境内货币市场基金，按所投资基金前一估值日后至估值日期间（含节假日）的万份收益计提估值日基金收益。

#### 2) 上市基金的估值

a. 本基金投资的 ETF 基金，按所投资 ETF 基金估值日的收盘价估值。

b. 本基金投资的境内上市开放式基金 (LOF)，按所投资基金估值日的份额净值估值。

c. 本基金投资的境内上市定期开放式基金、封闭式基金，按所投资基金估值日的收盘价估值。

d. 本基金投资的境内上市交易型货币市场基金，如所投资基金披露份额净值，则按所投资基金估值日的份额净值估值；如所投资基金披露万份（百份）收益，则按所投资基金前一估值日后至估值日期间（含节假日）的万份（百份）收益计提估值日基金收益。

### 3) 特殊情况处理

如遇所投资基金不公布基金份额净值、进行折算或拆分、估值日无交易等特殊情况，基金管理人根据以下原则进行估值：

a. 以所投资基金的基金份额净值估值的，若所投资基金与本基金估值频率一致但未公布估值日基金份额净值，按其最近公布的基金份额净值为基础估值。

b. 以所投资基金的收盘价估值的，若估值日无交易，且最近交易日后市场环境未发生重大变化，按最近交易日的收盘价估值；如最近交易日后市场环境发生了重大变化的，可使用最新的基金份额净值为基础或参考类似投资品种的现行市价及重大变化因素调整最近交易市价，确定公允价值。

c. 如果所投资基金前一估值日至估值日期间发生分红除权、折算或拆分，基金管理人应根据基金份额净值或收盘价、单位基金份额分红金额、折算拆分比例、持仓份额等因素合理确定公允价值。

### (2) 证券交易所上市的其他有价证券（不包括基金）的估值

1) 交易所上市的有价证券（包括股票等），以其估值日在证券交易所挂牌的市价（收盘价）估值；估值日无交易的，且最近交易日后经济环境未发生重大变化且证券发行机构未发生影响证券价格的重大事件的，以最近交易日的市价（收盘价）估值；如最近交易日后经济环境发生了重大变化或证券发行机构发生影响证券价格的重大事件的，可参考类似投资品种的现行市价及重大变化因素，调整最近交易市价，确定公允价格。

2) 交易所上市实行净价交易的债券, 对于存在活跃市场的情况下, 按估值日第三方估值机构提供的相应品种当日的估值净价进行估值; 估值日没有交易的, 且最近交易日后经济环境未发生重大变化, 按估值日第三方估值机构提供的相应品种当日的估值净价进行估值; 如最近交易日后经济环境发生了重大变化的, 采用估值技术确定公允价值。

3) 交易所上市未实行净价交易的债券, 对于存在活跃市场的情况下, 按估值日收盘价或第三方估值机构提供的相应品种当日的估值全价减去收盘价或估值全价中所含的债券应收利息得到的净价进行估值; 估值日没有交易的, 且最近交易日后经济环境未发生重大变化, 按最近交易日收盘价或第三方估值机构提供的相应品种当日的估值全价减去收盘价或估值全价中所含的债券应收利息得到的净价进行估值; 如最近交易日后经济环境发生了重大变化的, 采用估值技术确定公允价值。

4) 交易所上市不存在活跃市场的有价证券, 采用估值技术确定公允价值。交易所上市的资产支持证券, 采用估值技术确定公允价值, 在估值技术难以可靠计量公允价值的情况下, 按成本估值。

(3) 处于未上市期间的有价证券应区分如下情况处理:

1) 送股、转增股、配股和公开增发的新股, 按估值日在证券交易所挂牌的同一股票的估值方法估值; 该日无交易的, 以最近一日的市价 (收盘价) 估值。

2) 首次公开发行未上市的股票、债券, 采用估值技术确定公允价值, 在估值技术难以可靠计量公允价值的情况下, 按成本估值。

3) 在发行时明确一定期限限售期的股票, 包括但不限于非公开发行股票、首次公开发行股票时公司股东公开发售股份、通过大宗交易取得的带限售期的股票等, 不包括停牌、新发行未上市、回购交易中的质押券等流通受限股票, 按监管机构或行业协会有关规定确定公允价值。

(4) 全国银行间债券市场交易的债券、资产支持证券等固定收益品种, 采用第三方估值机构提供的估值价格数据进行估值。

(5) 同一证券同时在两个或两个以上市场交易的, 按证券所处的市场分别估值。

(6) 本基金投资同业存单, 采用估值日第三方估值机构提供的估值价格数据进行估值。

(7) 持有的银行定期存款或通知存款以本金列示, 按相应利率逐日计提利息。

(8) 人民币对相关货币的汇率根据届时相关法律法规及监管机构的要求确定汇率来源, 如法律法规及监管机构无相关规定, 基金管理人与基金托管人协商一致后确定本基金的估值汇率来源。

(9) 本基金投资存托凭证的估值核算, 依照境内上市交易的股票执行。

(10) 如有确凿证据表明按上述方法进行估值不能客观反映其公允价值的, 基金管理人可根据具体情况与基金托管人商定后, 按最能反映公允价值的价格估值。

(11) 当发生大额申购或赎回情形时, 基金管理人可以采用摆动定价机制, 以确保基金估值的公平性。

(12) 相关法律法规以及监管部门有强制规定的, 从其规定。如有新增事项, 按国家最新规定估值。

如基金管理人或基金托管人发现基金估值违反基金合同订明的估值方法、程序及相关法律法规的规定或者未能充分维护基金份额持有人利益时, 应立即通知对方, 共同查明原因, 双方协商解决。

基金管理人负责基金资产净值计算和基金会计核算, 并担任基金会计主要责任方。就与本基金有关的会计问题, 如经相关各方在平等基础上充分讨论后, 仍无法达成一致的意见, 按照基金管理人对于基金净值信息的计算结果对外予以公布。

### 3、基金净值信息

《基金合同》生效后, 在开始办理基金份额申购或者赎回前, 基金管理人应当至少每周在规定网站披露一次各类基金份额的基金份额净值和基金份额累计净值。

在开始办理基金份额申购或者赎回后, 基金管理人应当在不晚于每个开放日后的 3 个工作日内, 通过规定网站、基金销售机构网站或营业网点披露开放日各类基金份额的基金份额净值和基金份额累计净值。

基金管理人应当在不晚于半年度和年度最后一日后的 3 个工作日内, 在规定网站披露半年度和年度最后一日各类基金份额的基金份额净值和基金份额累计净值。

## 22.7 基金合同的变更、终止与基金财产的清算

### 1、《基金合同》的变更

(1) 变更基金合同涉及法律法规规定或本合同约定应经基金份额持有人大会决议通过的事项的, 应召开基金份额持有人大会决议通过。对于法律法规规定和基金合同约定可不经基金份额持有人大会决议通过的事项, 由基金管理人和基金托管人同意后变更并公告, 并报中国证监会备案。

(2) 关于《基金合同》变更的基金份额持有人大会决议须报中国证监会备案, 自表决通过之日起生效, 自生效后方可执行, 自决议生效后依照《信息披露办法》的有关规定在规定媒介公告。

### 2、《基金合同》的终止事由

有下列情形之一的, 经履行相关程序后, 《基金合同》应当终止:

1、基金份额持有人大会决定终止的;

2、基金管理人、基金托管人职责终止, 在 6 个月内没有新基金管理人、新基金托管人承接的;

- 3、《基金合同》约定的其他情形;
- 4、相关法律法规和中国证监会规定的其他情况。

### 3、基金财产的清算

(1) 基金财产清算小组: 自出现《基金合同》终止事由之日起 30 个工作日内成立基金财产清算小组, 基金管理人组织基金财产清算小组并在中国证监会的监督下进行基金清算。

(2) 基金财产清算小组组成: 基金财产清算小组成员由基金管理人、基金托管人、符合《中华人民共和国证券法》规定的注册会计师、律师以及中国证监会指定的人员组成。基金财产清算小组可以聘用必要的工作人员。

(3) 基金财产清算小组职责: 基金财产清算小组负责基金财产的保管、清理、估价、变现和分配。基金财产清算小组可以依法进行必要的民事活动。

#### (4) 基金财产清算程序:

- 1) 《基金合同》终止情形出现时, 由基金财产清算小组统一接管基金;
- 2) 对基金财产和债权债务进行清理和确认;
- 3) 对基金财产进行估值和变现;
- 4) 制作清算报告;
- 5) 聘请会计师事务所对清算报告进行外部审计, 聘请律师事务所对清算报告出具法律意见书;
- 6) 将清算报告报中国证监会备案并公告;
- 7) 对基金剩余财产进行分配。

(5) 基金财产清算的期限为 6 个月, 但因本基金所持证券的流动性受到限制而不能及时变现的, 清算期限相应顺延。

### 4、清算费用

清算费用是指基金财产清算小组在进行基金清算过程中发生的所有合理费用, 清算费用由基金财产清算小组优先从基金剩余财产中支付。

### 5、基金财产清算剩余资产的分配

依据基金财产清算的分配方案, 将基金财产清算后的全部剩余资产扣除基金财产清算费用、交纳所欠税款并清偿基金债务后, 按基金份额持有人持有的基金份额比例进行分配。

### 6、基金财产清算的公告

清算过程中的有关重大事项须及时公告; 基金财产清算报告经符合《中华人民共和国证券法》规定的会计师事务所审计并由律师事务所出具法律意见书后报中国证监会备案并公告。基金财产清算公告于基金财产清算报告报中国证监会备案后 5 个工作日内由基金财产清算小组进行公告。

### 7、基金财产清算账册及文件的保存

基金财产清算账册及有关文件由基金托管人保存, 保存年限不低于法律法规规定的最低期限。

## 22.8 争议的处理和适用的法律

各方当事人同意, 因《基金合同》而产生的或与《基金合同》有关的一切争议, 如经友好协商未能解决的, 任何一方均有权将争议提交深圳国际仲裁院, 根据该院届时有效的仲裁规则进行仲裁, 仲裁地点为深圳, 仲裁裁决是终局性的并对各方当事人具有约束力。除非仲裁裁决另有规定, 仲裁费用和律师费用由败诉方承担。

争议处理期间, 《基金合同》当事人应恪守各自的职责, 继续忠实、勤勉、尽责地履行基金合同规定的义务, 维护基金份额持有人的合法权益。

本《基金合同》受中国法律 (为本基金合同之目的, 在此不包括香港特别行政区、澳门特别行政区和台湾地区法律) 管辖。

## 22.9 基金合同存放地和投资者取得基金合同的方式

《基金合同》可印制成册, 供投资者在基金管理人、基金托管人、销售机构的办公场所和营业场所查阅。

## § 23 基金托管协议的内容摘要

### 23.1 托管协议当事人

(一) 基金管理人 (或简称“管理人”)

名称: 招商基金管理有限公司

住所: 深圳市福田区深南大道 7088 号

法定代表人: 王小青

成立时间: 2002 年 12 月 27 日

批准设立机关及批准设立文号: 中国证监会证监基金字[2002]100 号文

组织形式: 有限责任公司

注册资本: 13.1 亿元人民币

经营范围: 发起设立基金、基金管理及中国证监会批准的其他业务

存续期间: 持续经营

电话: (0755) 83199596

传真: (0755) 83076974

联系人: 赖思斯

(二) 基金托管人 (或简称“托管人”)

名称: 中国银行股份有限公司

住所: 北京市西城区复兴门内大街 1 号

法定代表人: 葛海蛟

成立时间: 1983 年 10 月 31 日

基金托管业务批准文号: 中国证监会证监基字【1998】24 号

组织形式: 股份有限公司

注册资本: 人民币贰仟玖佰肆拾叁亿捌仟柒佰柒拾玖万壹仟贰佰肆拾壹元整

经营范围: 吸收人民币存款; 发放短期、中期和长期贷款; 办理结算; 办理票据贴现; 发行金融债券; 代理发行、代理兑付、承销政府债券; 买卖政府债券; 从事同业拆借; 提供信用证服务及担保; 代理收付款项及代理保险业务; 提供保险箱服务; 外汇存款; 外汇贷款; 外汇汇款; 外汇兑换; 国际结算; 同业外汇拆借; 外汇票据的承兑和贴现; 外汇借款; 外汇担保; 结汇、售汇; 发行和代理发行股票以外的外币有价证券; 买卖和代理买卖股票以外的外币有价证券; 自营外汇买卖; 代客外汇买卖; 外汇信用卡的发行和代理国外信用卡的发行及付款; 资信调查、咨询、见证业务; 组织或参加银团贷款; 国际贵金属买卖; 海外分支机构经营与当地法律许可的一切银行业务; 在港澳地区的分行依据当地法令可发行或参与代理发行当地货币; 经中国人民银行批准的其他业务。

存续期间：持续经营

## 23.2 基金托管人对基金管理人的业务监督和核查

(一) 基金托管人对基金管理人的下列投资运作进行监督:

1、对基金的投资范围、投资对象进行监督。

本基金的投资范围为具有良好流动性的金融工具,包括经中国证监会依法核准或注册的公开募集的基金份额(包括但不限于 QDII 基金、商品基金(含商品期货基金和黄金 ETF)、公开募集基础设施证券投资基金,不包括基金中基金)、香港互认基金、国内依法发行上市的股票和存托凭证(包括主板、创业板及其他中国证监会允许基金投资的股票和存托凭证)、港股通标的股票、债券(含国债、金融债、企业债、公司债、次级债、可转换债券(含分离交易可转债)、可交换债券、央行票据、短期融资券、超短期融资券、中期票据、地方政府债等)、资产支持证券、债券回购、同业存单、银行存款、现金,以及法律法规或中国证监会允许基金投资的其他金融工具,但须符合中国证监会的相关规定。

如法律法规或监管机构以后允许基金投资其他品种,基金管理人在履行适当程序后,可以将其纳入投资范围。

目标日期到达前,本基金的投资组合比例为:本基金投资于经中国证监会依法核准或注册的公开募集的基金份额的资产不低于本基金资产的 80%。本基金投资于股票和存托凭证、股票型基金、混合型基金和商品基金(含商品期货基金和黄金 ETF)等品种的比例合计原则上不超过基金资产的 80%。本基金投资于货币市场基金占基金资产的比例不超过 15%,投资于 QDII 基金和香港互认基金占基金资产的比例合计不超过 20%。本基金投资于港股通标的股票的比例不超过股票资产的 50%。本基金每个交易日日终持有现金或者到期日在一年以内的政府债券投资比例不低于基金资产净值的 5%,其中,现金不包括结算备付金、存出保证金、应收申购款等。其他金融工具的投资比例依照法律法规或监管机构的规定执行。

目标日期达到后,本基金的投资组合比例为:投资于经中国证监会依法核准或注册的公开募集的基金份额的资产不低于本基金资产的 80%。本基金投资于权益类资产(包括股票、存托凭证、股票型基金、混合型基金)的比例合计不超过基金资产的 30%,其中混合型基金指最近 4 个季度末,每季度定期报告披露的股票资产占基金资产比例不低于 60%或基金合同中约定股票投资比例不低于基金资产的 60%的混合型基金。本基金投资于货币市场基金占基金资产的比例不超过 15%,投资于 QDII 基金和香港互认基金占基金资产的比例合计不超过 20%。本基金投资于港股通标的股票的比例不超过股票资产的 50%。本基金每个交易日日终持有现金或者到期日在一年以内的政府债券投资比例不低于基金资产净值的 5%,其中,现金不包括结算备付金、存出保证金、应收申购款等。其他金融工具的投资比例依照法律法规或监管机构的规定执行。

本基金可根据投资策略需要或不同配置地市场环境的变化,选择将部分基金资产投资于港股通标的股票或选择不将基金资产投资于港股通标的股票,基金资产并非必然投资港股通标的股票。

如果法律法规对基金合同约定投资组合比例限制进行变更的,以变更后的规定为准,不需要再经基金份额持有人大会审议。

## 2、对基金投融资比例进行监督:

**【1】** 目标日期到达前,本基金的投资组合应遵循以下限制:

(1) 本基金投资于经中国证监会依法核准或注册的公开募集的基金份额的资产不低于本基金资产的 80%,本基金投资于股票和存托凭证、股票型基金、混合型基金和商品基金(含商品期货基金和黄金 ETF) 等品种的比例合计原则上不超过基金资产的 80%。

(2) 本基金持有单只基金的市值,不得高于本基金资产净值的 20%。

(3) 本基金管理人管理且由本基金托管人托管的全部基金(ETF 联接基金除外)持有单只基金不得超过被投资基金净资产的 20%,被投资基金净资产规模以最近定期报告披露的规模为准。

(4) 本基金不得持有其他基金中基金。

(5) 本基金不得持有分级基金等具有复杂、衍生品性质的基金份额,中国证监会认可或批准的特殊基金中基金除外。

(6) 本基金所投资基金应满足以下条件:

本基金投资除指数基金、ETF 和商品基金以外的其他基金的,被投资基金的运作期限不少于 2 年,最近 2 年平均季末基金净资产不低于 2 亿元;如本基金所投资基金为指数基金、ETF 和商品基金的,被投资基金的运作期限不得少于 1 年、最近定期报告披露的季末基金净资产应当不低于 1 亿元;

(7) 本基金投资于封闭运作基金、定期开放基金等流通受限基金的市值不得超过基金资产净值的 10%。

(8) 本基金投资于商品基金(含商品期货基金和黄金 ETF) 的比例合计不得超过基金资产的 10%。

(9) 本基金投资于货币市场基金占基金资产的比例不超过 15%。

(10) 本基金投资于 QDII 基金和香港互认基金占基金资产的比例合计不超过 20%。

(11) 每个交易日日终保持不低于基金资产净值 5%的现金或者到期日在一年以内的政府债券。其中,现金不包括结算备付金、存出保证金、应收申购款等。

(12) 本基金持有有一家公司发行的证券(含存托凭证,同一家公司在内地和香港同时上市的 A+H 股合并计算且不含本基金所投资的基金份额),其市值不超过基金资产净值的 10%。



(13) 本基金管理人管理且由本基金托管人托管的全部基金持有一家公司发行的证券 (含存托凭证, 同一家公司在内地和香港同时上市的 A+H 股合并计算且不含本基金所投资的基金份额), 不超过该证券的 10%。

(14) 本基金投资于同一原始权益人的各类资产支持证券的比例, 不得超过基金资产净值的 10%。

(15) 本基金持有的全部资产支持证券, 其市值不得超过基金资产净值的 20%。

(16) 本基金持有的同一 (指同一信用级别) 资产支持证券的比例, 不得超过该资产支持证券规模的 10%。

(17) 本基金管理人管理且由本基金托管人托管的全部基金投资于同一原始权益人的各类资产支持证券, 不得超过其各类资产支持证券合计规模的 10%。

(18) 本基金应投资于信用级别评级为 BBB 以上 (含 BBB) 的资产支持证券。基金持有资产支持证券期间, 如果其信用等级下降、不再符合投资标准, 应在评级报告发布之日起 3 个月内予以全部卖出。

(19) 基金财产参与股票发行申购, 本基金所申报的金额不超过本基金的总资产, 本基金所申报的股票数量不超过拟发行股票公司本次发行股票的总量。

(20) 本基金债券正回购资金余额或逆回购资金余额不得超过其上一日基金资产净值的 40%; 进入全国银行间同业市场进行债券回购的最长期限为 1 年, 债券回购到期后不得展期。

(21) 本基金资产总值不超过基金资产净值的 140%。

(22) 本基金管理人管理且由本基金托管人托管的全部开放式基金 (包括开放式基金以及处于开放期的定期开放基金) 持有一家上市公司发行的可流通股票, 不得超过该上市公司可流通股票的 15%。

(23) 本基金管理人管理且由本基金托管人托管的全部投资组合持有一家上市公司发行的可流通股票, 不得超过该上市公司可流通股票的 30%。

(24) 本基金主动投资于流动性受限资产的市值合计不得超过本基金资产净值的 15%。因证券市场波动、上市公司股票停牌、所投资基金暂停或延期办理赎回申请、基金规模变动等基金管理人之外的因素致使基金不符合该比例限制的, 基金管理人不得主动新增流动性受限资产的投资。

(25) 本基金与私募类证券资管产品及中国证监会认定的其他主体为交易对手开展逆回购交易的, 可接受质押品的资质要求应当与基金合同约定的投资范围保持一致。

(26) 本基金投资于港股通标的股票的比例不超过股票资产的 50%。

(27) 法律法规及中国证监会规定的其他投资比例限制。

因证券市场波动、证券发行人合并、基金规模变动等基金管理人之外因素致使基金投资不符合前款第 (2)、(3) 项约定的投资比例的, 基金管理人应当在 20 个交易日内进行调整, 但法律法规、中国证监会规定的特殊情形除外。

因证券市场波动、证券发行人合并、基金规模变动等基金管理人之外的因素致使基金投资比例不符合上述规定投资比例的,除第(2)、(3)、(4)、(11)、(18)、(24)、(25)项以外,其余应当在 10 个交易日内进行调整,但法律法规、中国证监会规定的特殊情形除外。

基金管理人应当自基金合同生效之日起 6 个月内使基金的投资组合比例符合基金合同的有关约定。在上述期间内,基金的投资范围、投资策略应当符合基金合同的约定。基金托管人对基金的投资的监督与检查自基金合同生效之日起开始。

如果法律法规或监管部门对基金合同约定投资组合比例限制进行变更的,以变更后的规定为准。法律法规或监管部门取消上述限制,如适用于本基金,基金管理人在履行适当程序后,则本基金投资不再受相关限制。

**【2】**目标日期到达后,本基金的投资组合应遵循以下限制:

(1) 本基金投资于经中国证监会依法核准或注册的公开募集的基金份额的资产不低于本基金资产的 80%,本基金投资于权益类资产(包括股票、存托凭证、股票型基金、混合型基金)的比例合计不超过基金资产的 30%,其中混合型基金指最近 4 个季度末,每季度定期报告披露的股票资产占基金资产比例不低于 60%或基金合同中约定股票投资比例不低于基金资产的 60%的混合型基金。

(2) 本基金持有单只基金的市值,不得高于本基金资产净值的 20%。

(3) 本基金管理人管理且由本基金托管人托管的全部基金(ETF 联接基金除外)持有单只基金不得超过被投资基金净资产的 20%,被投资基金净资产规模以最近定期报告披露的规模为准。

(4) 本基金不得持有其他基金中基金。

(5) 本基金不得持有分级基金等具有复杂、衍生品性质的基金份额,中国证监会认可或批准的特殊基金中基金除外。

(6) 本基金投资其他基金,被投资基金的运作期限应当不少于 1 年、最近定期报告披露的基金净资产应当不低于 1 亿元。

(7) 本基金投资于封闭运作基金、定期开放基金等流通受限基金的市值不得超过基金资产净值的 10%。

(8) 本基金投资于股票、债券等金融工具的,投资品种和比例应当符合本基金的投资目标和投资策略。

(9) 本基金投资于货币市场基金占基金资产的比例不超过 15%。

(10) 本基金投资于 QDII 基金和香港互认基金占基金资产的比例合计不超过 20%。

(11) 每个交易日日终保持不低于基金资产净值 5%的现金或者到期日在一年以内的政府债券。其中,现金不包括结算备付金、存出保证金、应收申购款等。

(12) 本基金持有一家公司发行的证券 (含存托凭证, 同一家公司在内地和香港同时上市的 A+H 股合并计算且不含本基金所投资的基金份额), 其市值不超过基金资产净值的 10%。

(13) 本基金管理人管理且由本基金托管人托管的全部基金持有一家公司发行的证券 (含存托凭证, 同一家公司在内地和香港同时上市的 A+H 股合并计算且不含本基金所投资的基金份额), 不超过该证券的 10%。

(14) 本基金投资于同一原始权益人的各类资产支持证券的比例, 不得超过基金资产净值的 10%。

(15) 本基金持有的全部资产支持证券, 其市值不得超过基金资产净值的 20%。

(16) 本基金持有的同一 (指同一信用级别) 资产支持证券的比例, 不得超过该资产支持证券规模的 10%。

(17) 本基金管理人管理且由本基金托管人托管的全部基金投资于同一原始权益人的各类资产支持证券, 不得超过其各类资产支持证券合计规模的 10%。

(18) 本基金应投资于信用级别评级为 BBB 以上 (含 BBB) 的资产支持证券。基金持有资产支持证券期间, 如果其信用等级下降、不再符合投资标准, 应在评级报告发布之日起 3 个月内予以全部卖出。

(19) 基金财产参与股票发行申购, 本基金所申报的金额不超过本基金的总资产, 本基金所申报的股票数量不超过拟发行股票公司本次发行股票的总量。

(20) 本基金债券正回购资金余额或逆回购资金余额不得超过其上一日基金资产净值的 40%; 进入全国银行间同业市场进行债券回购的最长期限为 1 年, 债券回购到期后不得展期。

(21) 本基金资产总值不超过基金资产净值的 140%。

(22) 本基金管理人管理且由本基金托管人托管的全部开放式基金 (包括开放式基金以及处于开放期的定期开放基金) 持有一家上市公司发行的可流通股票, 不得超过该上市公司可流通股票的 15%。

(23) 本基金管理人管理且由本基金托管人托管的全部投资组合持有一家上市公司发行的可流通股票, 不得超过该上市公司可流通股票的 30%。

(24) 本基金主动投资于流动性受限资产的市值合计不得超过本基金资产净值的 15%。因证券市场波动、上市公司股票停牌、所投资基金暂停或延期办理赎回申请、基金规模变动等基金管理人之外的因素致使基金不符合该比例限制的, 基金管理人不得主动新增流动性受限资产的投资。

(25) 本基金与私募类证券资管产品及中国证监会认定的其他主体为交易对手开展逆回购交易的, 可接受质押品的资质要求应当与基金合同约定的投资范围保持一致。

(26) 本基金投资于港股通标的股票的比例不超过股票资产的 50%。

(27) 法律法规及中国证监会规定的其他投资比例限制。

因证券市场波动、证券发行人合并、基金规模变动等基金管理人之外因素致使基金投资不符合前款第 (2)、(3) 项约定的投资比例的, 基金管理人应当在 20 个交易日内进行调整, 但法律法规、中国证监会规定的特殊情形除外。

因证券市场波动、证券发行人合并、基金规模变动等基金管理人之外的因素致使基金投资比例不符合上述规定投资比例的, 除第 (2)、(3)、(4)、(11)、(18)、(24)、(25) 项以外, 其余应当在 10 个交易日内进行调整, 但法律法规、中国证监会规定的特殊情形除外。

基金管理人应当自基金合同转型之日起 6 个月内使基金的投资组合比例符合转型后基金合同的有关约定。在上述期间内, 基金的投资范围、投资策略应当符合基金合同的约定。基金托管人对基金转型后的投资的监督与检查自基金合同转型生效之日起开始。

如果法律法规或监管部门对基金合同约定投资组合比例限制进行变更的, 以变更后的规定为准。法律法规或监管部门取消上述限制, 如适用于本基金, 基金管理人在履行适当程序后, 则本基金投资不再受相关限制。

(二) 基金托管人应根据有关法律法规的规定及《基金合同》的约定, 对基金资产净值计算、各类基金份额的基金份额净值计算、应收资金到账、基金费用开支及收入确定、基金收益分配、相关信息披露登载基金业绩表现数据等进行复核。

(三) 基金托管人在上述第 (一)、(二) 款的监督和核查中发现基金管理人违反上述约定, 应及时提示基金管理人, 基金管理人收到提示后应及时核对确认并以书面形式对基金托管人发出回函并改正。在限期内, 基金托管人有权随时对提示事项进行复查。基金管理人对基金托管人提示的违规事项未能在限期内纠正的, 基金托管人应及时向中国证监会报告。

(四) 基金托管人发现基金管理人的投资指令违反法律法规、本协议的规定, 应当拒绝执行, 及时提示基金管理人, 并依照法律法规的规定及时向中国证监会报告。基金托管人发现基金管理人依据交易程序已经生效的指令违反法律法规、本协议规定的, 应当及时提示基金管理人, 并依照法律法规的规定及时向中国证监会报告。

(五) 基金管理人应积极配合和协助基金托管人的监督和核查, 包括但不限于: 在规定时间内答复基金托管人并改正, 就基金托管人的疑义进行解释或举证, 提供相关数据资料和制度等。

### 23.3 基金管理人对基金托管人的业务核查

(一) 在本协议的有效期内, 在不违反公平、合理原则以及不妨碍基金托管人遵守相关法律法规及其行业监管要求的基础上, 基金管理人有权对基金托管人履行本协议的情况进行必要的核查, 核查事项包括但不限于基金托管人安全保管基金财产、开设基金财产的资金账户、证券账户、基金账户及投资所需的其他账户、复核基金管理人计算的基金资产净值和各

类基金份额的基金份额净值、根据基金管理人指令办理清算交收、相关信息披露和监督基金投资运作等行为。

(二) 基金管理人发现基金托管人擅自挪用基金财产、未对基金财产实行分账管理、无正当理由未执行或延迟执行基金管理人资金划拨指令、泄露基金投资信息等违反法律法规、《基金合同》及本协议有关规定时,应及时以书面形式通知基金托管人限期纠正,基金托管人收到通知后应及时核对并以书面形式对基金管理人发出回函。在限期内,基金管理人有权随时对通知事项进行复查,督促基金托管人改正。基金托管人对基金管理人通知的违规事项未能在限期内纠正的,基金管理人应依照法律法规的规定报告中国证监会。

(三) 基金托管人应积极配合基金管理人的核查行为,包括但不限于:提交相关资料以供基金管理人核查托管财产的完整性和真实性,在规定时间内答复基金管理人并改正。

## 23.4 基金财产的保管

### (一) 基金财产保管的原则

- 1、基金财产应独立于基金管理人、基金托管人的固有财产。
- 2、基金托管人应安全保管基金财产,未经基金管理人的合法合规指令或法律法规、《基金合同》及本协议另有规定,不得自行运用、处分、分配基金的任何财产。
- 3、基金托管人按照规定开设基金财产的资金账户、证券账户、基金账户及投资所需的其他账户。
- 4、基金托管人对所托管的不同基金财产分别设置账户,与基金托管人的其他业务和其他基金的托管业务实行严格的分账管理,确保基金财产的完整与独立。
- 5、除依据《基金法》、《运作办法》、《基金合同》及其他有关法律法规规定外,基金托管人不得委托第三人托管基金财产。

### (二) 基金合同生效前募集资金的验资和入账

1、基金募集期满或基金管理人宣布停止募集时,发起资金提供方、发起资金提供方使用发起资金认购的金额及其承诺的持有期限符合《基金法》、《运作办法》等有关规定的,由基金管理人在法定期限内聘请符合《中华人民共和国证券法》规定的会计师事务所对基金进行验资,并出具验资报告,验资报告需对发起资金提供方及其持有的基金份额进行专门说明。出具的验资报告应由参加验资的 2 名以上(含 2 名)中国注册会计师签名方为有效。

2、基金管理人应将属于本基金财产的全部资金划入在基金托管人处为本基金开立的基金银行账户中,并确保划入的资金与验资确认金额相一致。

### (三) 基金的银行账户的开设和管理

- 1、基金托管人应负责本基金的银行账户的开设和管理。

2、基金托管人以本基金的名义开设本基金的银行账户。本基金的银行预留印鉴由基金托管人保管和使用。本基金的一切货币收支活动,包括但不限于投资、支付赎回金额、支付基金收益、收取申购款,均需通过本基金的银行账户进行。

3、本基金银行账户的开立和使用,限于满足开展本基金业务的需要。基金托管人和基金管理人不得假借本基金的名义开立其他任何银行账户;亦不得使用本基金的银行账户进行本基金业务以外的活动。

4、基金银行账户的管理应符合法律法规的有关规定。

#### (四) 基金进行定期存款投资的账户开设和管理

基金管理人以本基金名义在基金托管人认可的存款银行的指定营业网点开立存款账户,基金托管人负责该账户银行预留印鉴的保管和使用。在上述账户开立和账户相关信息变更过程中,基金管理人应提前向基金托管人提供开户或账户变更所需的相关资料。

#### (五) 基金证券账户、结算备付金账户及其他投资账户的开设和管理

1、基金托管人应当代表本基金,以基金托管人和本基金联名的方式在中国证券登记结算有限责任公司开设证券账户。

2、本基金证券账户的开立和使用,限于满足开展本基金业务的需要。基金托管人和基金管理人不得出借或转让本基金的证券账户,亦不得使用本基金的证券账户进行本基金业务以外的活动。

3、基金托管人以自身法人名义在中国证券登记结算有限责任公司开立结算备付金账户,用于办理基金托管人所托管的包括本基金在内的全部基金在证券交易所进行证券投资所涉及的资金结算业务。结算备付金的收取按照中国证券登记结算有限责任公司的规定执行。

4、在本托管协议生效日之后,本基金被允许从事其他投资品种的投资业务的,涉及相关账户的开设、使用的,若无相关规定,则基金托管人应当比照并遵守上述关于账户开设、使用的规定。

5、法律法规等有关规定对相关账户的开立和管理另有规定的,从其规定办理。

#### (六) 债券托管专户的开设和管理

基金合同生效后,基金管理人负责以基金的名义申请并取得进入全国银行间同业拆借市场的交易资格,并代表基金进行交易;由基金管理人负责向中国人民银行报备,在上述手续办理完毕之后,基金托管人负责以基金的名义在中央国债登记结算有限责任公司和银行间市场清算所股份有限公司开设银行间债券市场债券托管账户,并代表基金进行银行间债券市场债券和资金的清算。

#### (七) 基金财产投资的有关有价凭证的保管

基金财产投资的实物证券、银行定期存款存单等有价凭证由基金托管人负责妥善保管。基金托管人对其以外机构实际有效控制的有价凭证不承担责任。

#### (八) 与基金财产有关的重大合同及有关凭证的保管

基金托管人按照法律法规保管由基金管理人代表基金签署的与基金有关的重大合同及有关凭证。基金管理人代表基金签署有关重大合同后应在收到合同正本后 30 日内将一份正本的原件提交给基金托管人。除本协议另有规定外,基金管理人在代表基金签署与基金有关的重大合同时,应保证基金一方持有两份以上的正本,以便基金管理人和基金托管人至少各持有一份正本的原件。重大合同由基金管理人与基金托管人按规定各自保管,保存期限不低于法律法规规定的最低期限。

## 23.5 基金资产净值计算和会计核算

### (一) 基金资产净值的计算和复核

1、基金资产净值是指基金资产总值减去负债后的价值。本基金 A 类基金份额和 Y 类基金份额分别设置基金代码,并分别计算、公布基金份额净值。各类基金份额净值的计算,均保留到小数点后 4 位,小数点后第 5 位四舍五入,由此产生的收益或损失由基金财产承担。T 日的各类基金份额净值在 T+2 日内计算,并在 T+3 日内公告。遇特殊情况,经履行适当程序,可以适当延迟计算或公告。如相关法律法规以及中国证监会另有规定,则依规定执行。

2、基金管理人应每个工作日对基金资产估值。但基金管理人根据法律法规或基金合同的规定暂停估值时除外。估值原则应符合《基金合同》、《证券投资基金会计核算业务指引》及其他法律法规的规定。用于基金信息披露的基金净值信息由基金管理人负责计算,基金托管人负责进行复核。基金管理人每个工作日对基金资产估值后,将基金净值信息结果发送基金托管人,经基金托管人复核无误后,由基金管理人对外公布。月末、年中和年末估值复核与基金会计账目的核对同时进行。

3、当相关法律法规或《基金合同》规定的估值方法不能客观反映基金财产公允价值时,基金管理人可根据具体情况,并与基金托管人商定后,按最能反映公允价值的价格估值。

4、基金管理人、基金托管人发现基金估值违反《基金合同》订明的估值方法、程序以及相关法律法规的规定或者未能充分维护基金份额持有人利益时,双方应及时进行协商和纠正。

5、当基金资产的估值导致任一类基金份额净值小数点后四位内(含第四位)发生差错时,视为该类基金份额净值估值错误。当基金份额净值计算出现错误时,基金管理人应当立即予以纠正,通报基金托管人,并采取合理的措施防止损失进一步扩大;当某类基金份额净值计算错误偏差达到该类基金份额净值的 0.25% 时,基金管理人应当通报基金托管人并报中国证监会备案;错误偏差达到该类基金份额净值的 0.5% 时,基金管理人应当公告,并报中国证监会备案。如法律法规或监管机关对前述内容另有规定的,按其规定处理。

6、除本协议和《基金合同》另有约定外,由于基金管理人对外公布的任何基金净值数据错误,导致该基金财产或基金份额持有人的实际损失,基金管理人应对此承担责任。若基

金托管人计算的净值数据正确, 则基金托管人对该损失不承担责任; 若基金托管人计算的净值数据也不正确, 则基金托管人也应承担部分未正确履行复核义务的责任。如果上述错误造成了基金财产或基金份额持有人的不当得利, 且基金管理人及基金托管人已各自承担了赔偿责任, 则基金管理人应负责向不当得利之主体主张返还不当得利。如果返还金额不足以弥补基金管理人和基金托管人已承担的赔偿金额, 则双方按照各自赔偿金额的比例对返还金额进行分配。

7、由于证券交易所、登记结算公司、存款银行、基金管理公司等第三方机构发送的数据错误, 国家会计政策变更、市场规则变更等非基金管理人与基金托管人原因, 或由于其他不可抗力原因, 基金管理人和基金托管人虽然已经采取必要、适当、合理的措施进行检查, 但是未能发现该错误的, 由此造成的基金资产估值错误, 基金管理人和基金托管人应免除赔偿责任。但基金管理人和基金托管人应当积极采取必要的措施消除或减轻由此造成的影响。

8、如果基金托管人的复核结果与基金管理人的计算结果存在差异, 且双方经协商未能达成一致, 基金管理人可以按照其对基金份额的基金净值信息的计算结果对外予以公布, 基金托管人可以将相关情况报中国证监会备案。

## (二) 基金会计核算

### 1、基金账册的建立

基金管理人和基金托管人在《基金合同》生效后, 应按照双方约定的同一记账方法和会计处理原则, 分别独立地设置、登记和保管基金的全套账册, 对双方各自的账册定期进行核对, 互相监督, 以保证基金财产的安全。若双方对会计处理方法存在分歧, 应以基金管理人的处理方法为准。

### 2、会计数据和财务指标的核对

基金管理人和基金托管人应定期就会计数据和财务指标进行核对。如发现存在不符, 双方应及时查明原因并纠正。

### 3、基金财务报表和定期报告的编制和复核

基金财务报表由基金管理人和基金托管人每月分别独立编制。月度报表的编制, 应于每月终了后 5 个工作日内完成。

在《基金合同》生效后, 基金招募说明书、基金产品资料概要的信息发生重大变更的, 基金管理人应当在三个工作日内, 更新基金招募说明书和基金产品资料概要并登载在规定网站上, 其中基金产品资料概要还应当登载在基金销售机构网站或营业网点; 基金招募说明书、基金产品资料概要其他信息发生变更的, 基金管理人至少每年更新一次。基金终止运作的, 基金管理人不再更新招募说明书、基金产品资料概要。

季度报告应在每个季度结束之日起十个工作日内编制完毕并于每个季度结束之日起十五个工作日内予以公告; 中期报告在会计年度半年终了后四十日内编制完毕并于会计年度半年终了后两个月内予以公告; 年度报告在会计年度结束后两个月内编制完毕并于会计年度终



了后三个月内予以公告。《基金合同》生效不足两个月的,基金管理人可以不编制当期季度报告、中期报告或者年度报告。

基金管理人应及时完成报表编制,将有关报表提供给基金托管人复核,基金托管人在收到后应及时进行复核,并将复核结果书面通知基金管理人;基金管理人应留足充分的时间,便于基金托管人复核相关报表及报告。

基金托管人在复核过程中,发现双方的报表存在不符时,基金管理人和基金托管人应共同查明原因,进行调整,调整以双方认可的账务处理方式为准;若双方无法达成一致以基金管理人的账务处理为准。核对无误后,基金托管人在基金管理人提供的报告上加盖托管业务部门公章或者出具加盖托管业务部门公章的复核意见书或进行电子确认,双方各自留存一份。如果基金管理人与基金托管人不能于应当发布公告之日之前就相关报表达成一致,基金管理人有权按照其编制的报表对外发布公告,基金托管人有权就相关情况报证监会备案。

### 23.6 基金份额持有人名册的保管

基金份额持有人名册至少应包括基金份额持有人的名称和持有的基金份额。基金份额持有人名册由基金登记机构根据基金管理人的指令编制和保管,基金管理人和基金托管人应分别保管基金份额持有人名册,基金登记机构保存期限不低于法律法规规定的最低期限。如不能妥善保管,则按相关法规承担责任。

在基金托管人要求或编制中期报告和年度报告前,基金管理人应将有关资料送交基金托管人,不得无故拒绝或延误提供,并保证其真实性、准确性和完整性。基金托管人不得将所保管的基金份额持有人名册用于基金托管业务以外的其他用途,并应遵守保密义务。

### 23.7 托管协议的变更、终止与基金财产的清算

#### (一) 托管协议的变更

本协议双方当事人经协商一致,可以对协议进行变更。变更后的新协议,其内容不得与《基金合同》的规定有任何冲突。变更后的新协议应当报中国证监会备案。

#### (二) 托管协议的终止

发生以下情况,经履行适当程序后,本托管协议应当终止:

- 1、《基金合同》终止;
- 2、本基金更换基金托管人;
- 3、本基金更换基金管理人;
- 4、发生《基金法》、《运作办法》或其他法律法规规定的终止事项。

#### (三) 基金财产的清算

基金管理人和基金托管人应按照《基金合同》及有关法律法规的规定对本基金的财产进行清算。

## 23.8 适用法律与争议解决方式

(一) 本协议适用中华人民共和国 (为本协议之目的, 在此不包括香港特别行政区、澳门特别行政区和台湾地区) 法律并从其解释。

(二) 基金管理人与基金托管人之间因本协议产生的或与本协议有关的争议可通过友好协商解决。如经友好协商未能解决的, 任何一方均有权将争议提交深圳国际仲裁院, 根据该院届时有效的仲裁规则进行仲裁, 仲裁地点为深圳, 仲裁裁决是终局性的并对双方当事人具有约束力。除非仲裁裁决另有规定, 仲裁费用和律师费用由败诉方承担。

(三) 除争议所涉的内容之外, 本协议的当事人仍应履行本协议的其他规定。

## § 24 对基金份额持有人的服务

本基金管理人承诺向基金份额持有人提供下列服务。同时,基金管理人有权根据投资人的需要和市场的变化,对以下服务内容进行相应调整。

### 24.1 网上开户与交易服务

客户持有指定银行的账户,通过招商基金网上交易平台,可以实现在线开户交易。

招商基金网址: [www.cmfchina.com](http://www.cmfchina.com)

### 24.2 资料的寄送服务

1、本基金管理人将按照份额持有人的定制情况,提供纸质、电子邮件或短信方式对账单。客户可通过招商基金客户服务热线或者网站进行账单服务定制或更改。服务费用由本基金管理人承担,客户无需额外承担费用。

2、由于交易对账单记录信息属于个人隐私,如果客户选择邮寄方式,请务必预留正确的通讯地址及联系方式,并及时进行更新。本基金管理人提供的资料邮寄服务原则上采用邮政平信邮寄方式,并不对邮寄资料的送达做出承诺和保证;也不对因邮寄资料出现遗漏、泄露而导致的直接或间接损害承担任何赔偿责任。

3、电子邮件对账单经互联网传送,可能因邮件服务器解析等问题无法正常显示原发送内容,也无法完全保证其安全性与及时性。因此招商基金管理公司不对电子邮件或短信息电子化账单的送达做出承诺和保证,也不对因互联网或通讯等原因造成的信息不完整、泄露等而导致的直接或间接损害承担任何赔偿责任。

4、根据客户的需求,本基金管理人可提供如资产证明书等其它形式的账户信息资料。

### 24.3 信息发送服务

基金份额持有人可以通过招商基金管理公司网站、客户服务热线提交信息定制申请,基金管理人通过手机短讯或 E-MAIL 方式发送基金份额持有人定制的信息。可定制的信息包括:基金净值、投研观点、公司最新公告提示等,基金公司还将根据业务发展的实际需要,适时调整定制信息的内容。

除了发送基金份额持有人定制的各类信息外,基金公司也会定期或不定期向预留手机号码及 EMAIL 地址的基金份额持有人发送基金分红、节日问候、产品推广等信息。如基金份额持有人不希望接收到该类信息,可以通过招商基金客户服务热线取消该项服务。

## 24.4 网络在线服务

基金份额持有人通过基金账号/开户证件号码及登录密码登录招商基金网站, 可享有账户查询、信息定制、资料修改、理财刊物查阅等多项在线服务。

招商基金网址: [www.cmfchina.com](http://www.cmfchina.com)

招商基金电子邮箱: [cmf@cmfchina.com](mailto:cmf@cmfchina.com)

## 24.5 招商基金客服热线电话服务

招商基金客户服务热线提供全天候 24 小时的自动语音查询服务。基金份额持有人可进行基金份额净值等信息的查询。

招商基金客户服务热线提供每周六天 (法定节假日除外), 每天不少于 7 小时的人工咨询服务。基金份额持有人可通过该热线享受业务咨询、信息查询、信息服务定制、资料修改、投诉建议等专项服务。

招商基金全国统一客户服务热线: 400-887-9555 (免长途话费)

## 24.6 客户投诉受理服务

基金份额持有人可以通过直销和非直销销售机构网点柜台的意见簿、基金公司网站、客户服务热线、书信及电子邮件等不同的渠道对基金公司和销售网点提供的服务进行投诉。

对于工作日期间受理的投诉, 原则上是及时回复, 对于不能及时回复的投诉, 基金公司将在承诺的时限内进行处理。对于非工作日提出的投诉, 将在顺延的工作日当日进行处理。

## § 25 其他应披露事项

序号	公告事项	公告日期
1	招商和惠养老目标日期 2045 五年持有期混合型发起式基金中基金 (FOF) 基金产品资料概要更新	2024-03-06
2	招商和惠养老目标日期 2045 五年持有期混合型发起式基金中基金 (FOF) 更新的招募说明书 (二零二四年第一号)	2024-03-06
3	招商和惠养老目标日期 2045 五年持有期混合型发起式基金中基金 (FOF) 2023 年年度报告	2024-03-29
4	招商基金管理有限公司旗下基金 2023 年年度报告提示性公告	2024-03-29
5	招商和惠养老目标日期 2045 五年持有期混合型发起式基金中基金 (FOF) 2024 年第 1 季度报告	2024-04-19
6	招商基金管理有限公司旗下基金 2024 年第 1 季度报告提示性公告	2024-04-19
7	招商基金管理有限公司关于提醒投资者持续完善身份信息资料的公告	2024-05-18
8	招商和惠养老目标日期 2045 五年持有期混合型发起式基金中基金 (FOF) 基金产品资料概要更新	2024-06-28
9	关于招商和惠养老目标日期 2045 五年持有期混合型发起式基金中基金 (FOF) 基金经理变更的公告	2024-07-02
10	招商和惠养老目标日期 2045 五年持有期混合型发起式基金中基金 (FOF) 更新的招募说明书 (二零二四年第二号)	2024-07-05
11	招商和惠养老目标日期 2045 五年持有期混合型发起式基金中基金 (FOF) 基金产品资料概要更新	2024-07-05
12	招商基金管理有限公司旗下基金 2024 年第 2 季度报告提示性公告	2024-07-18
13	招商和惠养老目标日期 2045 五年持有期混合型发起式基金中基金 (FOF) 2024 年第 2 季度报告	2024-07-18
14	关于招商和惠养老目标日期 2045 五年持有期混合型发起式基金中基金 (FOF) 基金经理变更的公告	2024-07-27
15	招商和惠养老目标日期 2045 五年持有期混合型发起式基金中基金 (FOF) 更新的招募说明书 (二零二四年第三号)	2024-07-31
16	招商和惠养老目标日期 2045 五年持有期混合型发起式基金中基金 (FOF) 基金产品资料概要更新	2024-07-31
17	招商基金管理有限公司关于终止中民财富基金销售 (上海) 有限公司办理旗下基金销售业务的公告	2024-08-20
18	招商基金管理有限公司旗下基金 2024 年中期报告提示性公告	2024-08-30
19	招商和惠养老目标日期 2045 五年持有期混合型发起式基金中基金 (FOF) 2024 年中期报告	2024-08-30
20	招商基金管理有限公司旗下基金 2024 年第 3 季度报告提示性公告	2024-10-24
21	招商和惠养老目标日期 2045 五年持有期混合型发起式基金中基金 (FOF) 2024 年第 3 季度报告	2024-10-24
22	关于警惕冒用招商基金管理有限公司名义进行诈骗活动的特别提示公告	2024-12-19
23	招商和惠养老目标日期 2045 五年持有期混合型发起式基金中基金 (FOF) 托管协议 (2024 年 12 月 31 日修订)	2024-12-31
24	招商和惠养老目标日期 2045 五年持有期混合型发起式基金中基金 (FOF)	2024-12-31

招商和惠养老目标日期 2045 五年持有期混合型发起式基金中基金 (FOF) 更新的招募说明书 (二零二五年  
第一号)

	(A 类份额) 基金产品资料概要更新	
25	招商基金管理有限公司关于招商和惠养老目标日期 2045 五年持有期混合型发起式基金中基金 (FOF) 增加 Y 类基金份额并修改基金合同等法律文件的公告	2024-12-31
26	招商和惠养老目标日期 2045 五年持有期混合型发起式基金中基金 (FOF) 基金合同 (2024 年 12 月 31 日修订)	2024-12-31
27	招商和惠养老目标日期 2045 五年持有期混合型发起式基金中基金 (FOF) 风险揭示书	2024-12-31
28	招商和惠养老目标日期 2045 五年持有期混合型发起式基金中基金 (FOF) 更新的招募说明书 (二零二四年第四号)	2024-12-31
29	关于开放招商和惠养老目标日期 2045 五年持有期混合型发起式基金中基金 (FOF) Y 类基金份额日常申购赎回和定期定额投资业务的公告	2024-12-31
30	招商和惠养老目标日期 2045 五年持有期混合型发起式基金中基金 (FOF) (Y 类份额) 基金产品资料概要更新	2024-12-31
31	关于警惕冒用招商基金管理有限公司名义进行诈骗活动的特别提示公告	2025-01-14
32	招商基金管理有限公司旗下基金 2024 年第 4 季度报告提示性公告	2025-01-21
33	招商和惠养老目标日期 2045 五年持有期混合型发起式基金中基金 (FOF) 2024 年第 4 季度报告	2025-01-21

## § 26 招募说明书的存放及查阅方式

### 26.1 招募说明书的存放地点

本招募说明书存放在基金管理人、基金托管人的住所，并刊登在基金管理人的网站上。

### 26.2 招募说明书的查阅方式

投资人可在办公时间免费查阅本招募说明书，也可按工本费购买本招募说明书的复印件，但应以本基金招募说明书的正本为准。

## § 27 备查文件

投资者如果需了解更详细的信息,可向基金管理人、基金托管人或销售代理人申请查阅以下文件:

- (一) 中国证监会准予招商和惠养老目标日期 2045 五年持有期混合型发起式基金中基金 (FOF) 注册的文件;
- (二) 《招商和惠养老目标日期 2045 五年持有期混合型发起式基金中基金 (FOF) 基金合同》;
- (三) 《招商和惠养老目标日期 2045 五年持有期混合型发起式基金中基金 (FOF) 托管协议》;
- (四) 基金管理人业务资格批件、营业执照;
- (五) 基金托管人业务资格批件、营业执照;
- (六) 律师事务所法律意见书;
- (七) 中国证监会要求的其他文件。

招商基金管理有限公司  
2025 年 3 月 6 日